דבר

ההסתדרות הכללית של העובדים בארץ ישראל
דבר
עתון פועלי ארץ ישראל
מייסדו ועורכו הראשון ברל כצנלסון ז"ל
מאוחד עם לדבר

יום א', ד' באב תשל"ג, 5 באוגוסט 1973 • גליון 14749 • השנה הארבעים ותשע

היום 16 עמודים • המחיר 65 אג'

היום ב"דבר":
- אסכולה מול אסכולה / חיים צדוק
- מערך ימני יגרום לקיטוב / אהרן גבע
- ראיון עם השר שלמה הלל / דני רובינשטיין
- הפרוניזם מה הוא / אגון פרידלר
- המגיה של "סאוועטיש היימלאנד" / אריה כנרתי
- איך להקל על משבר האנרגיה / ג'וזף קראפט
- מועצת חברת העובדים / א. זברסקי
- מוסף ספורט מוגדל / עמ' 11—14
- מדריך לבידור, ביקורת מוסיקה וקולנוע / עמ' 15

מזג האוויר

בלחות לא יורגש שינוי ניכר.
טמפרטורות המקסימום החזויות: ירושלים — 29 מעלות, תל־אביב — 31, עפולה — 34, נצרת — 32, טבריה — 31, לוד — 33, באר־שבע — 35, אילת — 39, מפרץ שלמה — 37, רמת־הגולן — 29, הר־שומרון — 29, עזה — 31, יריחו — 40 מעלות.

הדות ארה"ב סערת מצעדה של סטנדרד אויל"

ריה תגובת בעלי המניות על ריאה לתמוך בערבים

מאת נחום ברנע, ...פר "דבר" בארה"ב

...שינגטון (מיוחד ל־...). — המכתב, ששלחה ... הנפט "סטאנדארד ... ל־30,000 מחזיקי המניות והעובדים שלה, בו קוראת להם לתמוך "בשאיפות עמי ערב" — עורר תגובות נרגשות בין מנהיגים יהודיים בארה"ב.

יו"ר ועידת הנשיאים יעקב שטיין הגדיר בהודעה את המכתב כבריונה חצופה ללחץ ערבי. "השלום במזרח התיכון הוא נושא למו"מ עדין ביותר" — אמר שטיין.

ההתערבות גסה זאת של חברת הנפט רק תחבל בו. "אין זה רק עניין יהודי" — הדגיש שטיין, "אלא בעיה של מדיניות החוץ האמריקאית, שכל מי שרוצה בשלום חייב להיעתר לה".

שלשום התקיימה בניו־יורק פגישה של נציגי כמה ארגונים יהודיים שהוקדשה לנושא זה. ויש לצפות להתפתחויות נוספות. הוגים יהודיים כאן סבורים, שיש קשר בין הודעה של ארה"ב במועצת הבטחון לבין המכתב. לדעתם, לחץ המלך פייסל על החברה להגיב בצורה זו על הצבעת ארה"ב במועצת הבטחון.

יו"ר הוועדה הישראלית אמריקאית לענייני ציבור (איפאק) י. ס. קנן שיגר שלשום מכתב ל־1,200 מנהיגים יהודיים בארה"ב, המגנה את איגרת חברת הנפט, וקורא לתגובה מתאימה. לדעת קנן, ניסתה חברת הנפט לדחוף את ארה"ב לשינוי מדיניותה במזרח התיכון תוך ניצול בלתי מוצדק של המחסור בנפט לצורך מטרה מדינית.

קנן, וכן אישים יהודיים אחרים שגינו את המכתב, אינו קורא להטלת חרם מצד בעלי מניות וצרכנים על החברה, עם זאת מניחים, שצפויה תגובה כלשהי מצד כמה בעלי מניות, מעריכים, שיש יהודים רבים בין בעלי המניות.

הסנאטור הנרי ג'קסון הציע, בלא ליחס הצעתו למכתב, להפעיל פיקוח ממלכתי על חברות הנפט האמריקאיות. לדעתו יש לחייב את החברות, לכלול נציגי ציבור במועצות המנהלים שלהן ולפרסם ברבים מידע מלא על פעולותיהן.

מצב חירום הוכרז בצ'ילה

סאנטיאגו (קופ"ע). — נשיא צ'ילה סלוואדור איינדה הכריז אתמול על מצב חירום במדינה, נוכח שורה של שביתות אשר שיתקה את מערכת התחבורה של המדינה.

הממשלה, בת 15 השרים, התפטרה שלשום, כדי לאפשר לנשיא יד־חופשית בהסדרת השביתות שהוכרזו על ידי 50,000 בעלי מוניות, אוטובוסים ומשאיות.

יסקו: יש להתחשב מפרץ הפרסי משבר האנרגיה

מאת הגי אשד, סופר "דבר"

מקורות מוסמכים בירושלים רואים בדבריו של עוזר שר החוץ האמריקאי ג'וזף סיסקו "הרהור בקול רם" שכמוהו כבר השמיע כמה פעמים, בהקשרים שונים השנה ואף בשנה הקודמת.

אחד המקורות אמר, כי כאשר נשאל סיסקו מה שנשאל, לא היה מקום מבחינתו לתשובה אחרת והעיקר בדבריו הוא שארה"ב לא אמרה נואש לפעילות דיפלומטית במזרח התיכון, לגבי הסכסוך הישראלי־ערבי.

צוין חשיבותה של "בעיית האנרגיה" כפי שהוא כינה אותה, היה מוגזם באופן עובדתי, מאחר שיבוא הנפט מהמפרץ הפרסי ומערב הסעודית לארה"ב אינו עולה על שבעה אחוזים מכלל יבוא הנפט לארה"ב; אבל יתכן שהוא התכוון לאיומי סעודיה על ארה"ב ואף לפעילות כמה מחברות הנפט האמריקאיות לאחרונה. במאמץ להחליש את התמיכה האמריקאית בישראל.

דבריו של סיסקו על הצורך בבדיקה מחדש של עמדות ישראל ומדינות ערב נראים אף הם בירושלים כ"הרהור בקול רם" מאחר שגם סיסקו מבין, כי כל בחינה מחדש של עמדות ישראל ברגע זה, עם התחילה "ההתמסרות" של מערכת הבחירות בישראל, תוכל רק להזיד ולהקשיח כמה מהניסוחים של עמדות יש־

(סוף בעמוד 2, טור 3)

...שר החוץ האמריקאי סיסקו אמר בליל שבת ...א מקווה כי שני הצדדים המעורבים "בסכסוך ה... ...תיכוני יתצלו את ... ביקורו של מזכיר ...ד"ר קורט ואלדהיים ... מחדש את המצב, ... את הצעות נוספות ש... לתחילתו של מו"מ ...ום.

...ק, שראיין בטלוויזיה ה...ית, הוסיף, כי למורח התי... ההיסטוריה של התמוטטויות ... ואולי ביקורו של מזכיר ... יהיה התמונה חדשה. הוא ..., כי ארה"ב תמשיך במאמ... לסייע לתחילתו של מו"מ ...ני הצדדים.

...ציין, העובדה שהפסקת האש ... צפויה לסייע, וכך גם ... השבריות־המוגבלות וארה"ב ... את הרעיון של אי־עימות. ... ככל שעובר הזמן, אמר, ...שה להגיע לכבורה. ...ף ציין, כי אמנם האינטרי... של ארה"ב מקבילים במידה ... לאלה של ישראל אולם הם ... זהים. "יש לנו אינטרסים ...ם, פוליטיים ואסטרטגיים ... התיכון כשם שיש לנו ...סים באיזור המפרץ הפרסי ... ארצות ערב. יש בארצנו דא... ...שר למשבר האנרגיה ובכל ... ארה"ב חייבת להביא ב... ... את כל הגורמים". הוא ... כי זה מכבר הגיע "אר... ...מסקנה, שישנה תשובה אחת

(המשך בע' 2, טור 2)

שוטרים נורווגיים בחצר שגרירות ישראל באוסלו

ה־6 בנורווגיה יידונו בבי"מ מיוחד לבטחון המדינה

שה"ח וארוויג: מעורבות ישראל לא הוכחה לחלוטין אבל יש קשר: אייל לא יגורש

מאת שלמה גינוסר, שליח "דבר" לנורווגיה

אוסלו (מיוחד ל"דבר"). — הששה שנעצרו לאחר הרצח בלילהאמר ואשר נאשמו בריגול, נוסף על האשמה בהשתתפות ברצח, ישפטו בנורווגיה בפני בית משפט מיוחד לבטחון המדינה.

העתון "אפטנפוסטן" כתב אתמול, כי בבית משפט זה אין חבר מושבעים והוא מוסמך לדון בפגיעות בבטחון המדינה, ריגול וחבלה.

משרד החוץ הנורווגי שב ודחה בקשה ישראלית שניה להתיר לנציג ישראלי רשמי להיפגש עם שני האנשים שנעצרו בביתו של איש השגרירות הישראלית יגאל אייל. שלשום נועד הנציג הכ... פסי של משרד החוץ עם סגן מנכ"ל משרד החוץ הנורווגי, אליאסן, בעניין זה. אולם הפקיד הנורווגי חזר והבהיר שעמדת ממשלתו לא השתנתה.

שר החוץ הנורווגי דאגפין וארוויג הבהיר בשידור טלוויזיה, כי הענין אינו נמצא באחריותו של משרד החוץ אלא בידי השלטונות המשפטיים. שר החוץ אמר עוד, כי בשלב זה של החקירה אין העצורים רשאים לקבל מבקרים או דברי דואר. בראיון הטלוויזיה הטעים וארוויג עוד, כי המעורבות הישראלית בפרשת לילהאמר, לא הוכחה לחלוטין, אולם אין ספק שיש קשר כלשהו בין ישראל לבין מקרה הרצח בלילהאמר. בתשובה לשאלה נוספת אמר שר החוץ, כי בשעה זאת אין כוונה להכריז על יגאל אייל כ"אישיות בלתי רצויה".

בראיון לטלוויזיה הישראלית אמר שר החוץ הנורווגי, כי מותר לקוות, כי המתיחות שנגרמה בעקבות של הפרשה הכאובה ביחסי הידידות המסורתיים בין שתי המדינות, תהיה זמנית.

בישיבה הממשלה הנורווגית שהתקיימה שלשום דיווח שר החוץ על ההתפתחויות הקשורות בפרשת לילהאמר, אולם לא נערך כל דיון. נראה, שהממשלה תדון בנושא לאחר שובו של ראש הממשלה לארס קורבאלד יחזור מחופשתו השבוע.

מצב דיפלומטי עדין

עתון הערב "וורדנס גאנג" כתב אתמול, שהמשטרה מתכוונת להמשיך בחקירת המקרה, מבלי להתחשב כלל בהסתבכות הדיפלומטית־פוליטית העצויה להיווצר כתוצאה מכך. ב"אפטנפוסטן" כתב אתמול המשפטן וחבר הפרלמנט (מטעם השמרנים) רולף פרסטהוס, כי בעקבות פרשת לילהאמר נקלעה נורווגיה למצב דיפלומטי העדין ביותר זה עשרות שנים. פרסטהוס תבע מן הממשלה להבהיר את המעורבות לגופים הפרלאמנטריים המתאימים (ועדת החוקה וועדת החוץ) הדגיש, כי על פי החוקה חייבת הממשלה להיוועץ בגופים אלה. זוהי זכותו של הפרלאמנט. פרסטהוס הדגיש עוד, כי יהיה אשר יהיה — הממשלה חייבת לפעול כך שלכל גורם שר לא יהיה ספק בכך שנורווגיה תדחה כל פגיעה בחוקיה.

העתון "ארבידרבלאדט", הקשור עם מפלגת העבודה הנורווגית, כתב אתמול, כי אין כל ספק בחוגי ממשלת נורווגיה, כי לישראל קשר אמיץ למקרה הרצח בלילהאמר. קשר זה התגלה, לדברי העתון, במהלך חקירת המקרה, והוא ברור עתה עד יותר לאחר שמאיר רוזן עשה נסיון נוסף להיפגש עם השניים מן העצורים.

משקיפים בעלי מקורות מידע טובים בענייני המזרח התיכון אמרו ל"ארבידרבלאדט", כי שיגור של מאיר רוזן לאוסלו מוכיח שלישראל יש עניין מיוחד בפרשה, שאם לא כן היא היתה משאירה את הטיפול בעניין זה בידי השגרירות באוסלו.

איפול מלא עדיין מוטל באוס־

(סוף בעמוד 2, טור 1)

ביה"מ העליון בארה"ב התיר המשך ההפצצות

ואשינגטון (א.פ., יו.פ., ע"ר ונ"ק). — שמונה משופטי בית המשפט העליון של ארה"ב ביטלו אמש את פסיקתו של השופט ויליאם א. דוגלאס (אף הוא חבר בית המשפט העליון) האישר בכך למימשל להמשיך את ההפצצות בקאמבודיה עד ה־15 באוגוסט.

אתמול בבוקר פסק דוגלאס, כי על הממשל להפסיק לאלתר את ההפצצות. זמן קצר לאחר שפורסם הצו פנה הממשל לפורום בכיר יותר של בית המשפט העליון כדי לבטלו.

דוגלאס ביסס את החלטתו ב"צורך להציל חיי אדם". העמדה זו נדחתה על־ידי מושב שמונת השופטים בראשותו של תורגוד מארשל ועל פי החלטה זו יורשה משרד ההגנה להמשיך בהפצצות עד ה־15 באוגוסט — המועד שקבע הקונגרס להפסקתן.

קודם שפורסם הצו של השופט דוגלאס כתב הנשיא ניקסון במכתב לקונגרס, כי ההחלטה לקבוע את ה־15 באוגוסט כמועד לסיום הפעילות הצבאית האמריקאית בקאמבודיה תזיק לסיכויי הסדר השלום באיזור.

ניקסון טען באיגרתו, כי בהחלטה זו חותר הקונגרס תחת התמריץ לנהל שיחות על הסדר בקאמבודיה. "אם מבקשת ארה"ב שהעם הקאמבודי ידע שהפסקת ההפצצות בקאמבודיה אין פירושה שאמריקה לא תוסיף לפעול למען שלום בר קיימא בהודו־סין" — כתב ניקסון, "הרי שיש להסיר את ההחלטה".

בימי סוף השבוע המשיכו מפציצים כבדים של חיל־האוויר האמריקאי בביצוע הפצצה בזירת הקרבות שמדרום לפנום פן הבירה. מאחורי הקרבות עצמם ממשיכים להגיע דיווחים סותרים על מידת הצלחתן של יחידות צבא הממשלה בתקופת הנגד. שתקיפה מרוחק כ־15 ק"מ בלבד מפרברי הבירה.

שימוש בגז

פיקוד הצבא הקאמבודי מסר אתמול, כי יחידות קומוניסטיות השתמשו פעמיים בגז בהתגששויות עם צבא הממשלה סמוך לבירה. דובר הצבא לא מסר פרטים על סוג הגז. ואף לא ציין אם היו אבידות בקרב צבא הממשלה. נמסר רק, כי הגז היה "בדיעה" וכי השתמשו בו נגד יחידה שמנתה 40 חיילים.

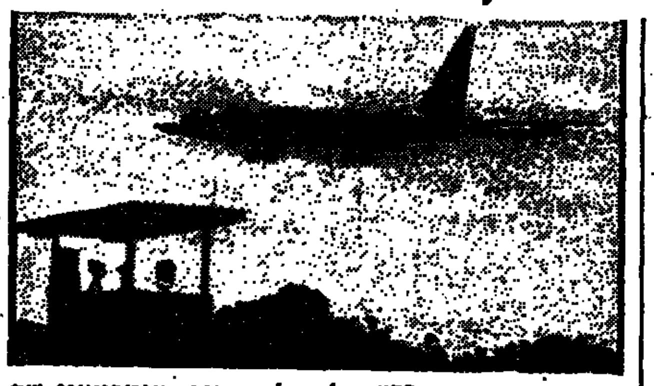

מפציץ מדגם "בי. 52" של חיל־האוויר האמריקאי שב לבסיסו סמוך לבאנגקוק לאחר גיחת הפצצה בשמי קאמבודיה. (צילום־רדיו של "אסושיאייטד פרס")

ירושלים עדיין אינה יודעת מועד ביקורו של ולדהיים

מאת סופרו המדיני של "דבר"

הביקור המיועד של מזכיר האו"ם ד"ר קורט ואלדהיים, בשטחי הנוכחי, ספק אם יוכל להביא לפתיחת פרק חדש בפעילות או"ם במזרח התיכון, ונראה יותר כי יהיה זה בבחינת גישוש או נסיון ליצירת מגעים אישיים בין ואלדהיים לבין ראשי המדינות המעורבות בסכסוך בהכנה לפעילות אפשרית בשנה הבאה.

בפקידות משרד החוץ לא ידעו אמש להודיע על תאריך סופי למועד ביקורו של ואלדהיים, נוכח ההודעות הסותרות בעניין זה מפי ואלדהיים עצמו והנובע בסיור ומפי דובר או"ם בניו־יורק.

לפי אחת הגירסות יתחיל הביקור ב־20 באוגוסט ולפי גירסה אחרת הוא יתחיל בסוף אוגוסט או בתחילת ספטמבר ובירושלים עדיין המתינו אמש להודעה סופית ומוסמכת בעניין זה.

אבן לאפריקה הדרומית

שר החוץ אבא אבן יוצא היום לסיור שיארך כשבועיים ואשר יוקדש בעיקר לביקור רשמי בבוליביה ובראזיל. נוסף לכך יבקר גם בלונדון ובניו־יורק. בשל נסיעתו לא ישתתף היום אבן בישיבתה השבועית של הממשלה. ואם יהיה צורך לדחות על מגעים נוספים עם ממשלת נורווגיה, תעשה זאת ראש הממשלה גולדה מאיר.

"אל אהראם" קורא לוולדהיים לפתוח הסיור בישראל

קאהיר (יופ"ע). — מצרים ביקשה ממזכיר או"ם קורט ואלדהיים לפתוח את סיורו במזרח התיכון בביקור בישראל — הודיע אתמול "אל אהראם" הקאהירי.

העתון ציין, מבלי להסתמך על מקור כלשהו, כי ואלדהיים יגיע לישראל ב־30 לאוגוסט.

"קאהיר נוכחה לדעת, כי מטרת ביקורו של ואלדהיים תוכל להיות מושגת במלואה, אם יפתח את סיורו בביקור בישראל כדי לשמוע את השקפותיה לגבי הדרכים ליישוב הסכסוך בהתאם להחלטת מועצת הבטחון בנובמבר 1967" — כתב העתון.

קבוץ יראון
מחפש מורה לכתה ב'
מגורים במקום מובטחים.
טלפון 067—39365

הכנס העולמי של תנועת העבודה הציונית

לציון 75 שנה לציונות הסוציאליסטית
1—5.8.73; ג'—ו' באב תשל"ג; בית ברל
דיוני הכנס ביום ראשון 5.8.73 (ד' באב תשל"ג)

9.00—18.30: חנוך ודור צעיר
פתיחה: פרופ' אלאן פולק, חיים פינקלשטיין ומרדכי בר־און
דיון
20.00—22.00: נעילה חגיגית
הנשיא פרופ' אפרים קציר ירצה על "תנועת העבודה הישראלית כתנועה ההומניים בימינו".

פתרון לחום במכונית —

בימים אלה הופיע בשוק פתרון יעיל לבעיה של המושבים הלוהטים וההגה הצורב. על ידי הצבת מחיצה בידוד בקרטון מיוחד ("סימשית") חוסמים את חדירת קרני השמש ופנים המכונית נשאר מוצל. מחיצה ה"סימשית" ניתנת להצבה פשוטה מלפנים, מאחור ואפילו בחלונות הצדדיים. במחיר זול של 5.— ל"י ה"סימשית" מומלצת מאוד גם לנוסעים לשפת הים ולקמפינג. (המפיץ: ישמין, ת"א, טל' 263331).

אנו מומחים בעיות האוורור
במקלטים ובמשקים

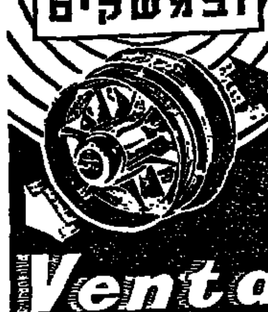

Venta
REVERSIBLE
המאוורר הדו־כיווני
בעל הידע האנגלי
היחידי שהוכיח את עצמו בארץ משך 15 שנה
שרון בע"ם
התקשר אתנו טלפונית ...

200 משאיות ישבשו היום התנועה בדרכים לירושלים

המובילים יפגינו ברחבת הכנסת ולפני משרד האוצר

מאת סופרו הכלכלי של "דבר"

בעלי המשאיות יפתחו הבוקר בשיבושים בכבישים המובילים לירושלים. 200 משאיות יסעו לירושלים כדי להפגין ברחבת הכנסת ולפני משרד האוצר במחאה על השהיות בטיפול בדרישתם להעלאת תעריפי ההובלה. שיבושים דומים יהיו גם מחר.

בעלי המשאיות מתכננים לפתוח בשביתה כללית מיום א' הבא, אולם מזכיר מועצת מובילי משאות, מנחם גובר, אמר אמש שיתכן שהשביתה הזו תוקדם.

סגן שר התחבורה גד יעקבי, הבהיר אמש כי סיבוכי התחבורה בדרכים, יביאו רק לדחיית הדיון בתביעות המובילים. אשר צפוי להיערך היום. הודעה זאת נמסרה גם על דעת שר התחבורה. גם המפקח על התעבורה הודיע למובילים כי סיבוכי תחבורה מהווים הפרת תקנות התעבורה.

סחבת בטיפול

מזכיר מועצת מובילי המשאות אמר אמש כי באסיפה הכללית של המובילים הגיעו הכל למסקנה שאין התחשבות בדרישותיהם, וכי אין להם מוצא אלא להפגין. הוא קבל על הסחבת שהיתה בטיפול בתביעתם להעלאת תעריפי הובלה. וציין שהדרישה להעלאת התעריפים הוגשה ב־28 במארס לאחר שהועלו מחירי הדלק. כבר אז התברר כי אם לא יעלו התעריפים ב־15 אחוז, תיפגע רווחיות ההובלה בצורה חמורה. גובר אמר, כי קיבל הבטחה שיטפלו מיד בדרישה זו. ב־28 באפריל, הבטיח סגן שר התחבורה שתוך עשרה ימים יסיים את הדיונים עם שרי האוצר והתחבורה כדי למצוא דרך להעלאה, אבל לא נתקבלה תשובה. גם במשך חודש מאי לא נתקבלה כל תשובה, על אף ההבטחות. לבסוף חל צו ההקפאה וגם אז ביקשו להמתין עוד כמה ימים כדי למצוא דרך להעלאת תעריפים.

גם עכשיו הודיע יעקבי, הוסיף גובר, שהוא שוקד להמליץ על העלאת תעריפים, אבל מבקש

(סוף בעמוד 2, טור 2)

דו"ח מצרי פנימי: ברה"מ ויתרה לארה"ב ע"ח הערבים

קאהיר, (יו. פ.). — ועדה משותפת של בית הנבחרים המצרים וה"איחוד הסוציאליסטי הערבי" הפיצה אתמול סיכום דו"ח, בה נקבע כי "על פי כל הסימנים" ויתרה ברה"מ לארה"ב בביקות על ענייני המזרח התיכון "על חשבון הערבים".

הדו"ח מנתח את התמורות ביחסים הבינלאומיים על רקע הפגת המתיחות בין שתי המעצמות ומתייחס להשפעה בין־גושית על המשבר באזור. הדו"ח מציין, כי הפגת המתיחות גרמה לכך שארה"ב תגביר את תמיכתה בישראל ובמקביל — ההדרפטה יצילה פעולתה של מגבנון אי"מ.

צויין, גם, כי במסגרת הסודות האמריקאים–סובייטיים התחייבה מוסקוה להתייעץ עם ארה"ב בהתחייבויות שונות. כדוגמה לכך מביאה הוועדה המצרית את ההחלטה אודות ביטול ההגבלה על הגירת יהודים סובייטיים לישראל.

המלים "קוד לימה" גרמו כוננות שווא בלוד

שתי המלים "קוד־לימה" שנשמעו במגדל הפיקוח בלוד הולידו אמש מצב של כוננות בנמל התעופה.

כתב עתיים חייב של מוסר, כי מטוס "בי.או.איי.סי." שיצא מלונדון התקרב לישראל היה בקשר עם מגדל הפיקוח בלוד והתשדורות התנהלו באורח שיגרתי, עד אשר קרוב לנחיתה סיים הקברניט את תשדורתו במלים "קוד־לימה". הביטוי היה בלתי מוכר לעובדי מגדל הפיקוח ועורר סימני שאלה וחשדות, ולכן הוחלט להנחות את המטוס במסלול מרוחק ולנקוט בכל אמצעי הבטחון.

המטוס אמנם נבדק בקפדנות ורק לאחר מכן הבהיר הקברניט, כי כל אשר נתכוון לומר באמצעות הקוד היה, כי הכל ספיר וכי המטוס מתכונן לנחיתה. לא כך סברו במגדל הפיקוח בלוד הקריאה האלחוטית המצויה בכוננות את שירותי החירום, לאחר שהועלה חשש, כי המטוס מבקש להודיע בדרך מוסתית על סכנה כלשהי. בין היתר הובאה בחשבון אפשרות של השתלטות על המטוס.

נודע, כי חברת "בי.או.איי.סי." תתבקש להסביר, מדוע לא הודיעו לשלטונות התעופה בישראל. שהוחלט להנהיג בגורה בשימוש הקוד ...

אוטה וסטפן גראייק

מודיעים בשמחה על הולדת
הנכדה הראשונה
יעל
בת בכורה לאורה ואיר דר.
נכדה לטוניה וחיים דריימן

בית חולים בילינסון (2-8.73)

מספר הטלפון החדש של בית דבר

286141

תיקיה 4 מגירות
5-4-2-1 מגירות
מסבחר רהיטי מתכת מעולים של
הארגז

ההסתדרות הכללית של העובדים בארץ־ישראל
מועצת הפועלות

ישיבת המזכירות הארצית

תתקיים מחר יום שני ה' באב תשל"ג, 6.8.73 בשעה 10.00 בבוקר באולם הישיבות של הועד הפועל רחוב ארלוזורוב 93 תל־אביב.

סדר היום:
1. הפעולה מאז ועידת הפועלות ה־10 ולקראת הועידה ה־11 — רצאת בבה אידלסון.
2. דיון כללי.

נדם ליבה של יקירתנו

אסתר רינין – בקר

לבית שטודמן

תובא לקבורה בבהלת קבר "השומר" בכפר גלעדי מחר יום ב', ה' באב תשל"ג, 6.8.73 בשעה 4 אחה"צ.

בעלה, בנותיה וחתניה
בנה וכלתו, נכדיה, נינה
יתר בני המשפחה
והחברי "השומר"

שרויים בצער ויגון
אבלים, כואבים ומבכים את
מותו של מיסדו הנערץ של מפעלנו "עץ הזית"

חיים ליבוביץ ז"ל

עובדי "עץ הזית"

לחברנו **אברהם בן־טובים**

השתתפותנו בצערך על מות
אחיך היקר ז"ל

מזכירות הסתדרות
פועלי המזון

בצער רב אנו מודיעים על פטירתו של ראש משפחתנו

חיים ליבוביץ ז"ל

ההלוויה תצא היום, יום ראשון, ד' באב תשל"ג (5.8.1973), בשעה 3.30 אחה"צ מבית החולים "אסותא", תל־אביב, ובשעה 4 אחה"צ מבית־החרושת "עץ הזית", קרית־אריה, פתח־תקוה, לבית־העלמין בפתח־תקוה.

המשפחה המתאבלת
ובית עץ־הזית

קהל סקרנים צופה בפעולות החילוץ במרכז השעשועים בדאגלס שבאי מן; בדליקה שפרצה במקום נספו קרוב ל־50 אנשים. (צילום־רדיו של „אסושיאייטד פרס")

האסטרונאוטים ואנס ד. ברנד (מימין) ודון ל. לינד (משמאל) הוזכרו בסוף השבוע שעבר כמועמדים לאייש את „חללית ההצלה" שתשוגר כדי לחלץ את שלושת האסטרונאוטים העושים עתה ב„סקיילב 2". ההחלטה על שיגור החירום תתקבל לקראת סוף החודש, אם יתברר שהתקלה שהתגלתה במנועי חללית השלושה — תסכן את שיבתם לכדור־הארץ. (צילום־רדיו של „אסושיאייטד פרס")

ה־6 בנורווגיה יובאו

(סוף מעמוד 1)

200 משאיות

(סוף מעמוד 1)

סין וצרפת יתעלמו מפניית חבר־העמים

אוטאווה (ע"ר). — מקורות דיפלומטיים באוטאווה מסרו, כי סין וצרפת יתעלמו, קרוב לוודאי, מקריאת פיסגת חבר העמים לשים קץ לניסויים הגרעיניים.

חוגים אלה הוציאו מכלל אפשרות את הצטרפותן של שתי מדינות אלה לשיחות המוצעות בנושא זה, לפחות בעתיד הקרוב.

קריאתה של פיסגת חבר העמים הושמעה שלשום על־פי דרישת ניו־זילאנד, שגינתה בחריפות את סדרת הניסויים הצרפתית.

מדינות דרום־אמריקה מגנות

לימה (ע"ר). — שש מדינות דרום־אמריקאיות גינו אתמול את הניסויים הגרעיניים הצרפתיים בדרום האוקיאנוס השקט והזהירו, כי יעשו במשותף במסגרת אי"ם להפסקת סדרת הניסויים.

בדלנים שווייצים החזיקו בתחנת משטרה

ירושלים על סיסקו

(המשך מע' 1)

הראיון עם סיסקו

(המשך מע' 1)

משלחת בראשות ערפאת תשתתף בפיסגה באלג'יר

קאהיר (יופ"ע וע"ר). — משלחת של „הארגון לשחרור פלשתין" בראשותו של יאסר ערפאת עומדת להשתתף בפיסגת המדינות הבלתי־מזדהות שתתקיים באלג'יר בחודש הבא — הודיעה אתמול סוכנות הידיעות המזרח התיכונית המצרית.

רשיד אלחטיב מודאג מעבודת ערבים במשק הישראלי

ביירות (ע"ר וע"ן). —

ניקסון מכין תשובתו לסנט

קמפ־דייויד (יופ"ע ו־ע"ר). — הנשיא ניקסון הכין בסוף השבוע את טיוטת התודעה החדשה בפרשת ווטרגייט, שהוא עומד לפרסם תוך השבועיים — מסרו פקידים של הבית הלבן.

מקרי כולרה נתגלו באירופה

ז'נווה (ע"ר). —

יחסי סוריה ולבנון – לקראת נורמליזציה

דמשק (ע"ר, יופ"ע וע"ן). —

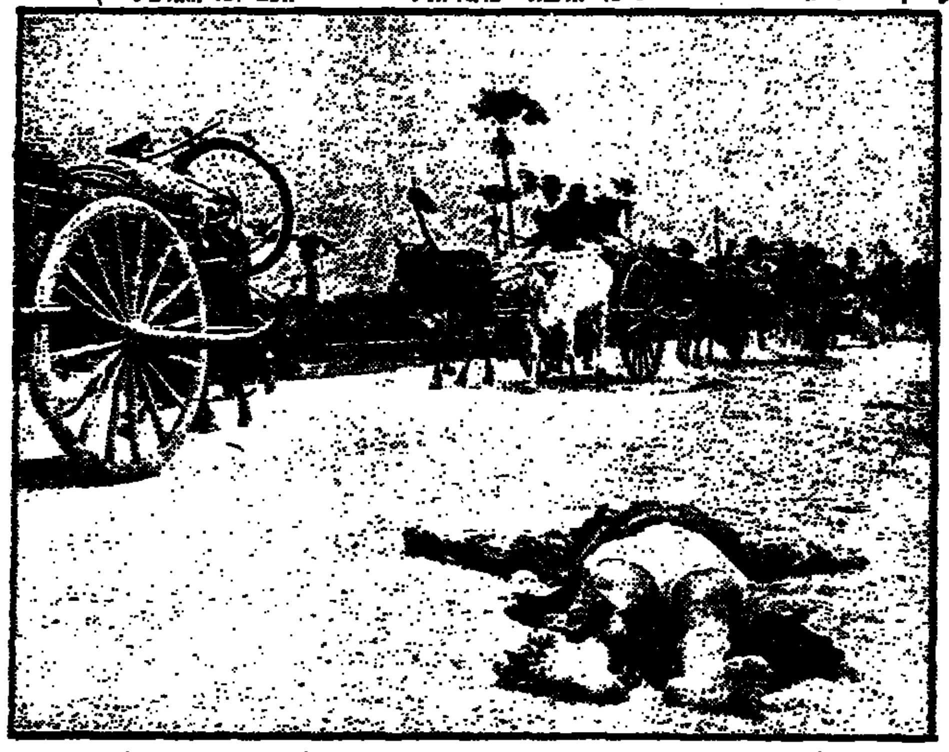

קבוצת פליטים עושה את דרכה ב„כביש מספר חמש" לכיוון פנום־פן. לצידי הדרך פזורות גוויות. (צילום־רדיו של „יונייטד פרס")

ידלין בעד הקמת עיר בפיתחת רפיח

כינוס מפלגת העבודה אתמול...

ג. יעקבי מותח ביקורת על דברי השר בר־לב בענין ימית וערי־הפיתוח

מאת סופר „דבר"

הדור הצעיר בראש תחרות השחמט בברזיל

מאת אליהו שחף, סופר „דבר"

„מפ"ם לא תגשים החלטות – ללא דיונים עמה"

„נערה זו גורשה מן השטחים הכבושים", נאמר בכרזה שהקיפו את הנערה הפלשתינאית ב„מצעד סולידריות עם מאבקם של עמי ערב ופלשתין", שנערך במסגרת אירועי פסטיבל הנוער הקומוניסטי העולמי במזרח ברלין. (צילום־רדיו של „אסושיאייטד פרס")

במסיבת עתונאים במזרח־ברלין

משלחת רק"ח תומכת במאבק הערבי והפלשתינאי

מזרח־ברלין (ע"ן). —

אישפוז בחו"ל
החזר הוצאות עד 5,600 $ (23,520 ל"י)
התשלום בחו"ל במטבע זר

טיפול רפואי ובדיקות
החזר הוצאות ללא העבלה בסכום.
פיצוי נוסף עבור הפסד ברמיס וטיסה.

ביטוח תאונות
בסך עד—35,000 ל"י

מטען אישי
בסך 3,000 ל"י (לפי בחירה)

4 פוליסה ביטוח נוסעים

פנה אל משרד הנסיעות או אל סוכן הביטוח שלך!

אישפוז־שלוח

בדניש, רמת גן בלבד!

מכירה כללית

חסכון עד 60%. מבחר רהיטים סקנדינביים

המכירה תסתיים ביום רביעי 8.8.73 בשעה 20.30

הזדמנות חד־פעמית לרכוש רהיטים סקנדינביים בעיצוב מעולה ובהנחות גדולות.

אלה הם רהיטים שהיו בתערוכות, בתצוגות או בחנויות ו„העלו קצת אבק", יחידות בודדות, רהיטים שניזוקו קלות ותוקנו ע"י הביטוח. כולם במחירים מוזלים במיוחד. כמו כן רהיטים בכמות גדולה שיצאו מהמחזור בדנמרק ובשבדיה ונקנו בהנחות גדולות אשר מועברים אליכם באספקה מיידית.

לתשומת לבכם, המלאי הרגיל אינו כלול במכירה הכללית.

המכירה מתקיימת באולמי התצוגה ברמת־גן (2,500 מ"ר) כל יום משעה 10.00 עד 20.30

דניש אינטריורס

רמת־גן דרך ז'בוטינסקי 104

דבר
DAVAR עתון פועלי ארץ ישראל

העורכת — חנה זמר
משנה לעורך — דוד פדהצור
מזכיר המערכת — אליהו אגרס
מנהל כללי — גדעון נאמן

המו"ל — „דבר" בע"מ
נדפס בדפוס „דבר" בע"מ

המערכת והמנהלה: תל־אביב, רחוב שינקין 45, ת.ד. 199, טלפונים 286141 (6 קווים).

סניפים:
תל־אביב, בית „דבר", רחוב שינקין 45, טלפון 286141.
ירושלים, מערכת ומנהלה, רח' הלל 16, טלפונים 232252-3.
חיפה, רחוב הנביאים 27, טלפונים 642111-2-3.

לילהאמר - עיירת קיט שלווה ומפהקת

תושביה עדיין מדברים במה שקרה בה לפני שבועיים - ככלות הכל, אירע בה הרצח האחרון בשנת 1939

מאת שלמה גינוסר, שליח „דבר" בנורווגיה

לילהאמר. (מיוחד ל„דבר"). — תחנת המשטרה של לילהאמר, במרכז העיירה המנמנמת שקפצה לכותרות, מסתתרת מאחורי בית-הקפה „קארוליד". הצטופפו עשרות ...נים באותו לילה ב... לפני שבועיים מייד ...ר הירויות, כדי לר... את היוצאים והבאים ...נת המשטרה. ...ול היתה לילהאמר שטופת שמש. בבית הקפה הקטן „קארוליד" הצבעו שולחנות ברחובה תחת כיפת השמים וסככות צבעוניות. אדומות וצהובות. נפרשו להן על ראשיהם של תיירים בודדים שישבו בחוץ ולגמו מיץ תפוחים וקפה.

לילהאמר שוכנת על שתי גדותיו של שפך הנהר מגסה הזורם אל אגם מיוסה. שהוא האגם הגדול ביותר בנורווגיה. מבחינת מיקומה — זוהי עיירה מקסימה. אולם למרות שזוהי אחת העיירות העתיקות ביותר על גדות אגם מיוסה — לא הייתי מקדיש לה, כתייר, יותר משעות ספורות. מאמציה של לילהאמר להעמיד פנים של מרכז תיירות נראים, לעתים, מתמיהים למדי. קשה להאשים את האמנים הנורווגים ש„גילו" את לילהאמר במאה ה־18 ותפשו בה השראה ליצירותיהם. אבל מלבד הנוף (הרים כרקע ואגם קסום למרגלות העיירה) — העניין אינו גדול.

בחזית השגרירות הישראלית באוסלו נערכה בערב שבת הפגנת מחאה שקטה נגד „הפעילות הטרוריסטית הישראלית". בהפגנה השתתפו כ־150 צעירים נורווגים חברי תנועות שמאלניות. (צילום־רדיו של „אסושיאייטד פרס")

מסעדת „גראנאדרף" סגורה

אתה עובר את הרחוב הראשי „סטורגאטן" בעשר דקות, ובעשר דקות נוספות — את הרחובות הסמוכים. אם אתה מתקשה לשעם אווירה נורווגית, מסוחררת קמעה. סור אל מסעדת המערה האפילה סמוך לרחוב הראשי. שב ליד אחד השולחנות הכבדים מתחת לתקרה הקמורה, על הקיר תלויים שני מגלשי סקי ועוד ציור אשר שימשו בודאי מישהו מבני העיירה באחת המאות הקודמות. תוכל להזמין מנה נורווגית טיפוסית וללגום בירה וכאשר תצא החוצה מן האפלה הזאת תהלך כמה דקות כמוכה בסנוורים.

המסעדה המפורסמת ביותר בלילהאמר כיום היא מסעדת „גראנאדורף". שם עבד אחמד בושיקי כמלצר. על הדלת — ציור עליז של הצוערה. אך המסעדה עצמה נעולה.

רק תיירים בודדים בעיירה. פה ושם אתה מבחין בלוחית־זיהוי שוודית או דנית על המכוניות החונות לרגע.

אנשים בלילהאמר עדיין מדברים על מה שקרה כאן לפני שבועיים. אמנם מדברים פחות. אבל הנושא עדיין מסעיר.

הרצח האחרון — ב־1939

„מה הפלא?" — אומרים לי במערכת אחד משני העתונים המקומיים — „לא קורים אצלנו מקרים כאלה כל יום. הרצח האחרון שאירע כאן קרה ב־1939". אני שואל אם לדעתם חל שינוי בגישת האנשים בעיירה לבעיות המזרח־התיכון בכלל? והם משיבים: „לא. לא השתנו דעות יסודיות בנושא זה בעקבות המקרה. אבל ההרגשה כאן היא שנהרג האיש הלא נכון".

האנשים עצמם מדברים מעט. הגורמים הרשמיים (כמו המשטרה המקומית) — אלמים כדגים קפואים.

לילהאמר מתגאה גם בכך שנמצא בה המפעל היחיד בנורווגיה לייצור טכניי־גבינה. מפקת לה על שפת אגם מיוסה במרחק 180 קי"מ צפונית ממרכז ההתרחשויות: אוסלו. העיירה נראית שלווה ופותחה. אבל אם תתעכב לחפש פינות אפלות — תמצא אותן ואולי לא רק בחוצות הלילה.

[י]ריב: הפעולות מחוץ למזה"ת המוצא היחיד של המחבלים

התארגנות יהודית נגד הטרור — „לא דבר בלתי־אפשרי"

יועצה לשעבר של ראש הממשלה, אהרון יריב, אמר בליל שבת, כי מחודש מאי 1972 ועד חודש יוני השנה ניסו ארגוני המחבלים לבצע 68 פיגועים בחו"ל, מהן 47 שכוונו נגד מוסדות ישראליים ויהודיים. 49 פעולות נכשלו.

בהשיבו על שאלות בטלוויזיה אמר יריב, כי אין ספק שחלה לאחרונה התאוששות בפעילות ארגוני המחבלים. הוא הזכיר שהמחבלים ספגו מהלומות קשות, ובמיוחד מהלומות ביירות, אשר שיבשו את תכניותיהם. לדבריו, הפעילות הטרוריסטית מחוץ לאיזור המזרח התיכון היא כיום המוצא היחיד להמשך קיומם של ארגוני המחבלים. כן ציין, כי בפעילות כזאת תומכות גם כמה מדינות ערב.

בהגיבו על פרשת הרצח בנורווגיה, הדגיש יריב, שהוא למד את העניין מתוך העתונות. לדבריו, אלמלא הסיכסוך הערבי בעולם, לא היו קורים מקרים כפי שקרה. הוא הוסיף, כי יש דברים תמוהים בפרשה זו ובמיוחד סירובם של שלטונות נורווגיה לאפשר לנציג רשמי של ישראל לבוא במגע עם העצורים הישראלים.

בתשובה על שאלה, אם יש התארגנות טרוריסטית של יהודים נגד הטירור הערבי, אמר יריב, כי „זה לא בלתי־אפשרי, כיוון שממשלת ישראל איננה שליטה על העם היהודי". אולם עקרונית, הממשלה היא בדעה, שהמלחמה בטירור הערבי היא מלחמה מסובכת ומסובכת, המחייבת פעולה נגדית אחראית, באמצעות גוף אחראי.

יריב אינו רואה קשר בין מעטפות הנפץ שנתגלו באחרונה בין ביקורי הקיץ, בציינו כי מעטפות הנפץ אפשר לייצר גם בישראל. (ע)

[צ]עירי העבודה תומכים במצע הקיים

[א]בן מסביר מדוע התגייסו ספיר, בר־לב, אלון והוא עצמו נגד „הסכנה לערעור איזונו הפנימי של מצע המפלגה"

מאת סופר „דבר" לעניני מפלגות

[מר]כז המשמרת הצעירה [של מפ]לגת העבודה החליט [אתמ]ול ברוב קולות מכריע להביע את תמיכתו [המל]אה במצע המערך כפי [שנו]סח ערב הבחירות לכנסת השביעית, וכפי שבא לידי ביטוי בצורה שבכתב ובצורה שבעל פה.

קבלת החלטתו זאת מנמק המשמרת הצעירה בצורך ב... המפלגה והמשמרת הצעירה על כל מוזגיה, לקראת הבחירות הקרובות. כן נאמר בהחלטה המשמרת הצעירה קוראת ל... העבודה „להמשיך ולפעול ... העקרונות וההנחיות המעשיות ... במצע המערך לכנסת השביעית". ההחלטה ש. שזכתה ב... קולות במרכז המשמרת הצעירה הועלתה על ידי הוועדה ה...ית של מרכז המשמרת לאחר ...ם כדי להביא נוסח הצעה שיהיה מקובל על החוגים „היונים" ו„הניציים" במשמרת בעת ובעונה ... לשם השגת הסכמה מירבית במנצה הוועדה המתמדת, וכ... גם המרכז. מלהזכיר בהחלטה שקבלה אתמול את החלטות ה...רת הצעירה שנתקבלו בישיבת המרכז שלה במארס 1971, ואישור התייחסו בין השאר לנושא הישות הפלשתינאית שלא כעמדה המוצהרת עד אז של מפלגת העבודה עצמה.

במרכז המשמרת הצעירה הסתמן אתמול רוב בעד העמדה התומכת בליכודה של מפלגת העבודה סביב עיקר המצע הקיים של המפלגה. ורב זה גם הסיר מסדר היום הצעה של אייל כמכפי חירצאת נגד כל פייסנות מצד מפלגת העבודה „כלפי דרישות אולטימטיביות כלשהן מצד מיעוט במפלגה, בענייני שינוי המצע, מינוי מועמדים ועוד".

שר החוץ אבא אבן נואם בישיבת המשמרת הצעירה. לימינו מזכיר המשמרת יחיאל לקט ומזכיר „העבודה" בתל־אביב, ד. ברעם. (צילום: ישראל סאן)

מרכז המשמרת הצעירה בחר אתמול במזכיר המשמרת. יחיאל לקט, להיות מועמדו ברשימת המערך לכנסת השמינית. כן החליט מרכז המשמרת לתמוך גם במועמד התנק „לשילוב", מיכה חריש.

החלטות אחרות

בין ההחלטות האחרות שנתקבלו אתמול במרכז המשמרת הצעירה כלולה תביעה להסדר חוקתי שחברי הממשלה לא יהיו חברים בכנסת; כי ברשימת המערך, במקומות 60—70 ישובצו חברים מקרב המועמדים הנוספים של המשמרת הצעירה; וכן שלילת האידיאולוגיה המדינית והחברתית של הגוש הימני שאינה אלא האידיאולוגיה של חרות, אפילו ללא שינוי הגדרת. אידיאולוגיה שתביא להגברת הפערים החברתיים והכלכליים במסווה של דמגוגיה סוציאלית, ותפגע במאמצים לצמצום הפער המצוקה.

מזכ"ל מפלגת העבודה ח"כ אהרון ידלין אמר במושב הנעילה של המשמרת הצעירה אתמול כי אינו מאמין שאפשר ללכת לבחירות עם דגל של מחלוקות פנימיות. וכל אנשינו שוכחים כיום שהם אינם ממשיכים את הוויכוח במוכירות המפלגה. אלא מתמודדים עם יריבים. הוא הוסיף כי „אנו תנועה השומרת אימון למנהיגיה. אך יש לקרוא לאחריות את מנהיגי המלגים". הוא הוסיף כי אין שום עילה רציגית לסערת רוחות סביב עניינים שבמחלוקת, וכי לגבי הבחירות להסתדרות אין ספק שכולנו רוצים בהסתדרות חזקה.

אבן: נגד ערעור איזונו הפנימי של המצע

שר החוץ אבא אבן עמד על הסכנה הצפויה שמא תתפתח התנועה להגון לערער את איזונו הפנימי של מצע המפלגה, בין אם בשינויים בנוסח הכתוב, בין אם בהסכמים מאחורי הפרגוד. בדבריו במושב הנעילה הסביר אבן מדוע התגייסו השרים ספיר, בר־לב ואלון והוא עצמו נגד הסכנה הזאת. בהתייחסו למחלוקות פנימיות במפלגת העבודה בנושא המדיניות בשטחים אמר כי תיסול סיכויי הצונר בקשמנים קודם להקמת סביון חדש בבבי־סמאל. לדבריו, אי אפשר להרכיב מדיניות בטחונית של גח"ל על המדיניות הבטחונית של מפלגת העבודה.

לגבי שאלת הפליטים הביע את בטחונו כי מדינה שקלטה 200.000 עולים מאז 1967 יכולה גם להעביר 65 אלף פליטים שחיים במחנות לשיכונים נאותים. שר החוץ יצא גם נגד הגוש הימני החדש באמרו כי הימין הלך בשיוויון נפש לשבע תבוסות וכעת הולך לתבוסה שמינית אך ללא שיוויון נפש. בהתייחסו לדרישת אלוף (מיל.) א. שרון למדיניות חוץ קשוחה וליברליזם במדיניות פנים אמר. כי ההיסטוריה מוכיחה שריאקציה חברתית ושוביניזם לאומי הלכו יד ביד.

[ח]באש מתנער [מ]חטיפת הג'אמבו

[ב]יירות (עי"ן). — „החזית [העמ]מית לשחרור פלסטין, ...שכה הפוליטית שלה ד... „המטוס" ... איננו ...איום להחטפת מטוס ג'אמבו של הברת התעופה היאפנית" — ... הכללי של החזית ד"ר ג'ורג' חבש, בראיון שהתפרסם אתמול בשבועון הלבנוני הקומוניסטי „אל אחבר".

[ח]באש אמר, כי „החזית תמיד האמינה להאדות במעשים ש... להנהגה ביקורת עצמית.

[ח]באש: עונש ההומסים ...ת, כריתת יד או מאסר

...הובא לבו ה... קואסי אמר ...שפורסם שלשום, כי הוא ...חטיפת מטוסים כאמצעי ל... הנגיף הערבי.

[ה]חבר הבריו בראיון ב„לה [ה]ורר הפאריסי": „אנו מתנגדים ...טיפות במטוסים. לאותם צעירים ...שהם כהעלים מתדרר אליהם, ...הענין הוא נשגב — חיי... גם האמצעים להיות נשגבים".

[ח]באש הוסיף, כי ארבעת החוטפים שפיצצו את מטוס ה„ג'אמבו" של חברת התעופה היפאנית, ייש...ו על פי החוק האסלאמי".

[ח]בא אמר, כי העונש על פי ... הכופרי לחוטפת מטוס יהיה ...: כריתת רגל או יד. אי־מצי...

יפאן: נעצר צעיר החשוד באיום על חברת התעופה

משטרת טוקיו עצרה שלשום צעיר החשוד, כי השמיע איומים בטלפון כלפי חברת התעופה היפאנית „ג'אל" במהלך ימי חטיפת מטוס הג'אמבו של החברה בחודש שעבר.

החשוד, טען, כי שמו יוצניקי ובי ושא „חוקר בתואם האסטרטגיה". הוא הציג עצמו כאחד ממנהיגי „הצבא האדום היפאני" כאשר טילפן ב־21 ביולי לחברת התעופה „ג'אל". לאחר מכן, כאשר נציגי „ג'אל" שהו בדובאי, שם החזיקו הנוסעים במטוס, טילפן אליהם יוצניקי מיפאן, וטען כי הוא מסוגל „לפוצץ" את המטוס הנוסעים, אם חברת התעופה תעמיד ליכמותו מטוס כדי להגיע לדובאי.

בחקירה לא התגלה קשר בינו לבין ארגון קיצוני כלשהו.

תשלומי הכופר — לנוסעים היפאניים בלבד

טוקיו. (עי"ן). — חברת התעופה היפאנית הודיעה אתמול, כי תעניק „תשלומי ניחומים" לכל אחד מ־103 הנוסעים היפאנים של ה„ג'אמבו" החטוף, שפוצץ בבנגזי בחודש שעבר.

דובר החברה מסר, כי כל אחד מהנוסעים היפאניים יקבל 500 אלף ין (כ־8000 ל"י) „כאות אהדה והשתתפות על פי המסורת היפאנית". הכסף ישולם מקרנות החברה.

הדובר אמר, כי „תשלומי השתתפות" אלה לא ישולמו לנוסעים שאינם יפאניים, „משום שבנסיבות אחרות לא קיים נוהג כזה".

אזעקת־שווא במטוס תורכי

פראנקפורט (יונייט). — מטוס מדגם „די.סי.־10" של חברת התעופה התורכית המשיך שלשום בטיסתו לפראנקפורט למרות שהתקבל איום לפוצצו זמן קצר לאחר ההמראה מאיסטאנבול — הודיע דובר חברת התעופה התורכית.

במטוס היו 286 נוסעים וצוות, כי בעת הטיסה לא נמסר להם דבר על האיום.

חיפוש שנערך במטוס לאחר נחיתתו בפראנקפורט לא העלה דבר, אולם מתחת לאחד המושבים נמצא אקדח עטוף בנייר עתון. המשטרה עצרה את הנוסע שישב במושב זה. זהותו לא נמסרה.

ברה"מ מפסיקה קידוחי הנפט במצרים

לונדון (עטס"א). — הסובייטים מפסיקים את פעילותם בחיפושי נפט במצרים. האיזור בו פעלו יהיה בקרוב פתוח לפעילותן של חברות נפט בינלאומיות — כתב „פיינאנשל טיימס" הלונדוני בהבבה מקאהיר. המסתמכת על דבריהם של מקורות מצריים הקשורים בתעשיית־הנפט.

הסובייטים פעלו מאז 1968 במדבר סיווה בקרבת הגבול הלובי וסכבאים סובייטיים ערכו כ־15 קידוחים בשותפות עם חברות מצריות. ההוצאות בקידוחים אלה הסתכמו ב־13 מיליון ליש, אולם לא נמצא בהם נפט.

אישים מתנועת „א"י השלמה" מתכוננים להצטרף למערך הנגדי

כמה מראשי הפעילים של התנועה למען ארץ ישראל השלמה התארגנו כגוף עצמאי, במטרה למצוא דרך להצטרף ל„מערך הנגדי" העומד לקום.

על ההודעה שפירסמה קבוצת הפעילים בגוב"ש, חתומים אברהם יפה, חיים יחיל, דב כספי, אליעזר לבנה, דן רם, צבי שילוח ונשה שמיר.

„כנס ראשון להתארגנות ולהתוויית דרכי פעולה ייערך בקרוב".

נערך כנס היסוד של תנועת „תכלת אדום"

רשימת „מוקד — לשלום ולתמורה סוציאליסטית" — הוקמה במטרה להוות גרעין לאלטרנטיבה למערך הקיים בתנועת העבודה הישראלית — הכריז בליל שבת מאיר פעיל, בכנס היסוד של תנועת „תכלת אדום" שנערך באולם התיאטרון הקאמרי בתל־אביב.

פעיל. ראשון מועמדי „מוקד" לבחירות הקרובות, המשתתפת למקי ול„תכלת אדום". אמר, כי הסכנה מפני מערך ימני אינה בזוקתו ההגומית של אריק שרון, אלא בביבנים אשר יהודו. בגח"ל ויצטרף במשה דיין וברפ"י. מערך כזה עלול להתגבש. אם לא עתה, הרי אחרי הבחירות לכנסת.

יאיר צבן, שהביא לעצרת את ברכת מק"י, אמר, כי „מוקד" מהווה נסיון רציני למלא את החלל הפוליטי שבין המערך לבין רקי"ח. ביצוע זה לא יכול היה לקום, אילמלא מכנה משותף עמוק, עם כל השוני הקיים בין הגופים המרכיבים את „מוקד".

רן כהן, מראשי תנועת שי"ח, חבר קיבוץ גן שמואל, אמר כי הצעירים המרכיבים את „תכלת אדום", הם בעיקר בניה הפוליטיים של מלחמת ששת הימים אשר השפיעה השפעה מכרעת על תפיסות הדור הזה.

בכנס הוקרא מכתב של הסופר עמוס עוז אשר עמד על הצורך בביבנים כוח שמאלה מן המערך הבהביה לפעול בשמרת זו בביחה שייוכח כי אכן תואמים הכצעים את הכוונות.

שתי התמונות אלה צולמו בהפרשי זמן קצרים בלב מאנהטן: בתמונה העליונה נראית האש שאחזה שלשום במלון „ברודווי סנטראל". העשן שבקע מחלונות המלון הבריח מאות עוברים ושבים וכן את צוותי המשטרה והכבאים. דקות אחדות אחר כך התמוטט הבניין כולו, ונראה שלפחות חמישה אנשים נפצעו קשה. (צילום־רדיו של „אסושיאייטד פרס")

שיבושים בהספקת הסויה מארה"ב

מאת נחום ברנע, סופר „דבר" בארה"ב

ואשינגטון (מיוחד ל„דבר"). — ועדת החרום של ממשלת ארה"ב, המטפלת במשבר המזרח-תיכוני, החליטה לא להסיר את האמבארגו שהוטל על יצוא סויה מארה"ב. גם ישראל, שעמדה לייבא השנה 90,000 טונות סויה מארה"ב תצטרך, איפוא, לוותר על מחצית הכמות ולספק לשוק הישראלי תחליפים לסויה, שיהיו יקרים יותר.

הסויה היא מרכיב עיקרי במזון לעופות, וכן משמשת לייצור שמנים. בתקופה הקרובה צפויים להיות בישראל הפרעות בתכנון, אך מניחים שלא תהיה לכך השפעה חמורה על שוק המזון. לאחר חודש ספטמבר תחודש כנראה הספקת הסויה מארה"ב, במחירים חדשים.

אניה, שנועדה לשאת לחיפה חלק מהכמות, עמדה לצאת את נמל ניו־אורלינס, לאחר המתנה בת שבועיים. בסוף השבוע הוטענה האניה בתחליפי מזון, שנרכשו בימים האחרונים.

תוקם ועדת או"ם למערב אסיה בלי שיתוף ישראל

ז'נבה. (עי"ד). — למרות התנגדותה הנמרצת של ארה"ב, החליטה שלשום ועדה של מועצת או"ם לעניינים כלכליים וסוציאליים להקים ועדה כלכלית מיוחדת למערב אסיה, בהשתתפות 12 מדינות ערביות, ללא שיתוף של ישראל. ההצעה אושרה ברוב של 33 נגד שמונה קולות, עם תשעה נמנעים.

נציג ישראל שבתאי רוזן אמר, כי ההצעה היא בלתי חוקית, נוגדת את התוקה ומהווה הפליה. ויש בה מהלומה לעניין השלום באיזור.

הצעת ההחלטה קבעה, כי הוועדה החדשה תהיה מורכבת מאותן מדינות. הנזקקות עתה לשירותיה של לשכת או"ם לעניינים כלכליים וסוציאליים בביירות. (הכוונה היתה ל־12 המדינות הערביות).

ההצעה תועלה עתה לדיון בפני מליאת מועצת או"ם לעניינים כלכליים וסוציאליים.

הוועדה המוצעת, אם אמנם תאושר הקמתה, תהיה הוועדה הכלכלית האיזורית החמישית של המועצה. ועדות אזוריות כאלה קיימות כבר באירופה, באסיה, במזרח הרחוק, באמריקה הלטינית ובאפריקה.

נשיא סוריה יסלק המומחים הרוסים

ביירות. (יופ"ע). — נשיא סוריה חאפז אסאד החליט להחליף את המומחים הצבאיים הסובייטיים בסוריה במומחים מצפון וייטנאם — כתב שלשום העתון הביירותי „אל חיאת".

העתון דיווח, כי ההחלטה „הפתאומית" התקבלה לאחר כשלון השיחות שנערכו בחודש שעבר בדמשק בין נציגים סוריים רמי־דרג לבין משלחת סובייטית, שבראשה עמד חבר הפוליטביורו הסובייטי אנדרי קירילנקו. העתון מציין, כי בעקבות ההחלטה ננקטו צעדים אחרים לגבי עתיד היחסים בין סוריה לברה"מ.

„אל חיאת" מסר, כי ההחלטה התקבלה לאחר שברה"מ סיגרה [illegible] בשווי מיליארד דולאר לעיראק ולתימן.

בידיעה צוין: „לאל־חיאת" נודע, כי הקשרים בין ברה"מ לסוריה עוברים עתה שלב עדין ורגיש. הנשיא אסד קיבל החלטה בדבר החלפת היועצים הצבאיים הסובייטיים במומחים מצפון־וייטנאם. נודע, כי העמדה הסורית הפתאומית היותה תוצאה של כשלון שיחות שנערכו בין קירילנקו לבין נציגים סוריים רמי דרג בדמשק בחודש שעבר, בעת חגיגת השלב הראשון של סכר הפרת. הוחלט, כי ראש הממשלה אלכסיי קוסיגין ישתתף בחגיגת הסכר. אולם קוסיגין לא בא לדמשק ושלח במקומו את קירילנקו: קירילנקו עשה חמישה ימים בסוריה ובמהלכם שוחח [illegible] שעות עם הנשיא אסאד.

מה עדיף
הצמדה
או ריבית?

שאלה
זו לא
תטריד אותך אם
תחסוך בתכנית
החסכון "עממית" של
בנק הדואר. מכיון ש"עממית"
היא תכנית חסכון צמודה
המעניקה הכנסה שוטפת.
באפשרותך להנות מריבית שנתית
של 9% נטו. במקדמה על הכוסתך
בתום תקופת החסכון: מקדמה זו תשולם
לך בתשלומים תלת־חודשיים.
לדוגמא: על פקדון של 25.000 ל"י תקבל,
אחת לשלושה חודשים, סך של 562.50 ל"י.
באפשרותך להנות גם מהצמדה למדד יוקר המחיה,
אם לפי החישוב של 4% ריבית לשנה. בתוספת
הפרשי הצמדה יתקבלו סכומים גבוהים יותר
ישולם לך אוטומטית הסכום הגבוה יותר.
חסוך ב"עממית" - תכנית החסכון של בנק הדואר
פרטים באשנבי בנק הדואר בכל רחבי הארץ.
לקבלת פרטים בכתב. מלא ושלח את התלוש המצורף.

לכבוד
בנק הדואר
רח' צאלח אדין ירושלים
מיקוד 91999

אבקש לשלוח לי פרטים
על תוכנית חסכון עממית

שם ....
כתובת ....

אין צורך בבול

בנק הדואר
"עממית" - תכנית חסכון צמודה המעניקה הכנסה שוטפת

هكذا من الاصل

משק וכספים

מספר המכוניות שנמכרו בינואר – יוני 1973 גדול ב־63 אחוז מאשתקד

מאת סופר „דבר"

בחודשים ינואר–יוני גדל מספר המכוניות החדשות שנמכרו בארץ ב־63.3 אחוז, מאשר בתקופה המקבילה אשתקד. כך מתברר ממספרים ראשוניים של אגף המכס והבלו באוצר.

במשך חודשים אלה שווקו בארץ 25,068 מכוניות, לעומת 15,355 מכוניות בתקופה המקבילה אשתקד. שיא השיווק היה בחודש מארס השנה. בחודש זה נמכרו 5,722 מכוניות ואילו בחודשים מאי ויוני חלה ירידה במבצע המכירות החודשיות, אשר הצטמצם לכ־3,300 מכוניות בחודש.

בהתחשב מהבור שמספר המכוניות מייצור מקומי ששווקו במחצית הראשונה של השנה בסך־הכל כ־2,368 ואילו היקף המכוניות המיובאות היה 22,700.

במחצית הראשונה של השנה היה גידול בספר המכוניות המסחריות אשר היו מצוידות במכס. מספר המכוניות האלה הגיע ל־8,580, לעומת 4,513 בתקופה המקבילה אשתקד.

סור"ב תקים חברת־שירות עם מל"ל

קבוצת „סולל בונה" תקים חברת־שירות משותפת עם מל"ל (חברה לעיבוד נתונים אוטומטי) — על כך נמסר מטעם „סולל־בונה".

החברה החדשה תשרת בראש ובראשונה את יחידות „סולל־בונה" ורק לאחר מכן היא תציע את שירותיה לגורמים מחוץ. בשלב הנוכחי דנים ברכישת ציוד מתאים לחברה החדשה.

הדובר הטעים, כי בהסכם עם מל"ל הובטחו זכויותיהם של כל העובדים ביחידת המחשב של „סולל בונה".

מגדלי סלק־הסוכר בנגב מאיימים לא לזרוע שדותיהם

מאת סופר „דבר" בנגב

בכינוס־חירום שנערך שלשום בבאר־שבע הודיעו נציגים של מגדלי סלק־הסוכר בנגב, כי לא יזרעו את שטחי־הסלק בחודש ספטמבר ולא יכשירו את השטחים לזריעה החודש אם לא תיענה הממשלה לדרישתם להעלות את מחיר הסלק ב־96 לירות לטונה, בתכולת של 16 אחוז סוכר, ל־150 לירות לטונה.

בנגב ובדרום מגדלים יותר ממחצית יבול סלק־הסוכר הארצי. משתתפי הכנס אמרו, כי השנה האחרונה היתה כרוכה מאוד מבחינת יבולי סלק־הסוכר ובכל זאת אינם בקושי את ההוצאות והיו מקרים שהפסידו בגלל המחיר הנמוך שמשלמת הממשלה תמורת היבול. נמסר, כי בשנה האחרונה עלו ההוצאות־הייצור ב־25 אחוז.

משתתפי הכנס שיגרו מברקים דחופים לשרי האוצר, החקלאות, המסחר־והתעשיה, בהם דרשו להיענות לדרישתם, כדי שגידול סלק־הסוכר „יהיה בר־תחרות עם ענפי החקלאות האחרים".

רכטר: ב־1974 תימשך התעסוקה המלאה בענף הבניה בישראל

שנת 1972 היתה מהשנים הרווחיות ביותר של „סולל בונה"; הקבוצה נכונה להיכנס לשותפות בפרוייקטים שונים

מאת דוד ליפקין, סופר הכלכלי של „דבר"

מהאינדיקטורים שאנו מקבלים על היקף הבניה הצפוי, לא נראה לי שתהיה כל האטה בבניה ב־1974. התוכניות החדשות של משרד השיכון, להיכנס למשכנת־עמי, המשך העליה הצפויות, מבטיחים שגם ב־1974 נמשיך בתעסוקה מלאה — אמר מנכ"ל „סולל־בונה" צ. רכטר בשיחה מיוחדת ל„דבר".

יש כיום תעסוקה מלאה בענף הבניה. אמנם חלה האטה ניכרת בהתחלות בניית דירות לשוק הפרטי במחצית השניה של השנה וקל יותר להשיג קבוצות קבלניות בקבלנות הציבורית והפרטית. רכטר מוסיף, שהחודש מלפני שנה עבד בבד עם התעסוקה המלאה החלה ירידה ברווחיות, ההולכת ומתגבשת. הסיבה היא שהרווחיות „נאכלה" על־ידי היוקר, במיוחד על־ידי השכר העולה במידה רבה. עם זאת, הטעים מנכ"ל סור"ב, אין לדבר על האטה במשק. הגורם היחיד המעכב ביצוע עבודות הוא המחסור במלט והיום סיבה אחרת.

לגבי התוצאות העסקיות של 1972, מציין רכטר ש־1972 היתה אחת השנים הטובות בכל הבחינות. יכול להיות שתגענה בשנים הבאות לשנת 1972 שהיתה שנה של תעסוקה מלאה ויכולנו לעבוד פחות או יותר בדרישות של גידול בהיר בהיקף, הוא אומר. הוא מקוה שהשנים הבאות לא תהיינה גרועות מ־1972. היקף הביצוע במחצית הראשונה של 1973 היה גדול באחוזים בודדים מהמחצית השניה של 1972 בשל ההתייקרות הגדולה. הגידול בביצוע היה צריך להיות יותר.

רכטר מדגיש שהרווחיות של 1972 היא בהחלט סבירה. באחוזי הרווח עבר סור"ב את אותם השיגים הטובות של 1962—1964, תקופה שהרווח נע בה בין שניים לשלושה אחוזים מהיקף העבודות. לדעתו רווחיות סבירה בעבודות קבלנות (לא של בוני דירות) היא בסביבות חמישה אחוזים מהיקף העבודות. ב־1972 היה היקף העבודות של קונצרן סור"ב כ־1.6 מיליארד ל"י. ואילו השנה לפי התיכנון, יגיע היקף העבודות לכ־2 מיליארד ל"י.

הציפיות לתעסוקה מלאה גם ב־1974, אינן מונעות מ„סולל־בונה" להיערך למקרה האטה אפשרית בבניה, אומר רכטר. רק בימים אלה הוגשה לו טיוטה ראשונה של מחקר הבודק כיצד תשפיע האטה על סור"ב. הסקר בוחן כמה אלטרנטיבות של האטה בירידה בשיעור של 10 אחוזים בעבודות הבניה, ירידה של 20 אחוז ו־30 אחוז. מנכ"ל סור"ב מטעים שאין הוא חוזה האטה בבניה ומקווים שזה לא יקרה בזמן הקרוב. לאור לקח העבר, גם אם תחול האטה, תהיה סור"ב מוכנה ומתוכננת. במסגרת המחקר בודקים גם מה היקף ההוצאות המשתנות בסור"ב ומה מידת השליטה של הקונצרן עליהן.

הריאורגניזציה השתלמה

צבי רכטר השיב על שאלות סופר „דבר" בנושאים שונים:

התוצאות הריאורגניזציה בסו"ב: ביצוע הריאורגניזציה היה אחד האירועים החשובים בסו"ב בשנים האחרונות. אין לי שום ספק, מדגיש רכטר, שלא היינו מגיעים לאותם היקפים בביצוע אלמלא התפצלות למספר חברות והדבר יוכיח את עצמו בטווח ארוך. יש עוד מה לתקן, אך הסיכום הוא בהחלט חיובי. הריאורגניזציה בוצעה בזמן, בתקופה של התרחבות בעבודות. בלעדיה לא היה באפשרותנו להכפיל את המחזור מכמיליארד ל"י לכשני מיליארד ל"י. גם טיפול יותר יסודי בסניפים ובמפעלים כדי להבטיח רווחים נוספים, תיקצוב מלא וכדומה יכולנו לבצע רק לאחר שנעשתה הריאורגניזציה.

כל דבר שכרוך בייעול ורי־ארגון כרוך בהוצאות. אבל ההוצאה שנעשתה במסגרת הריאורגניזציה כבר השתלמה והיא תכסה את כל ההוצאה הנוספת. רכטר מציין, שתוצאות הריאורגניזציה הורגשו במהירות. גם יחידות קטנות שבמסגרת המבנה הניהולי הקודם לא זכו לטיפול יסודי עקב ההיקף הגדול של היחידות הגדולות, זוכות עתה לטיפול נכון. יחידות רבות שבמשך שנים הפסידו הגיעו לרווחיות. אין ספק, שגם השפע הכללי סייע להשיג ייעול ורווחיות.

סו"ב תעמוד על השליטה במפעל המלט

המחסור במלט: המחסור במלט מגיע לתיקפים גדולים בסו"ב. אספקת המלט בחודשים האחרונים הצטמצמה ב־55—65 אחוז מהצריכה של סו"ב.

סו"ב מטפלת עתה ביבוא מלט לצרכיה. רכטר מביע את התקווה כי יצליחו להתגבר על הבעיות הראשוניות ויביאו ליבוא חודשי של כ־15,000 טון מלט שישלים את האספקה של „נשר". היבוא דרוש כדי לספק את צרכי החברה לבנין, חטיבת כבישים ועבודות עפר, „הרוב", „אבן־וסיד" ו„חימר".

צבי רכטר

התקשרות ליבוא מלט תהיה בעיקר מאירופה, פרט לזה, מייבא סו"ב גם מלט מדרום־אפריקה ומתאילנד.

מפעל המלט הרביעי: סו"ב סיכמנו את חלוקת האחוזים בבעלות מפעל המלט הרביעי, אבל אעמוד על ביצוע החלטת הבה"ע כדי להבטיח שלסו"ב יהיה הרוב המכריע בבעלות על המפעל. עתה נערכים לקראת ביצוע מהיר של השלב המוקדם של עריכת סקר גיאולוגי כדי לבחור את המקום המתאים להקמת המפעל החדש, וגם השיקולים הכלכליים שיילקחו בחשבון. למטרה זו ייערך סקר כלכלי.

תיאום בין סו"ב ל„כור": היו מספר פגישות בין אנשי „כור" לבין אנשי סו"ב, שבהם הבהירו אנשי „כור" את רצונם לעסוק בהקמת שלדי פלדה לבנין. לא ראיתי שום סיבה למנוע מהם לעסוק בזה, מציין רכטר. אבל הצעתי שיתוף פעולה בין סו"ב לבין „כור" בנושא זה. כדמה היה לי שהדבר יוסדר. אבל עד היום לא חלה התקדמות בדרך משותפת זו. זה לא מונע שבעתיד יהיה שיתוף בין „כור" לבין סו"ב בענין זה.

עבודות כבישים ועפר: אמנם החטיבה לעבודות כבישים ועפר עומדת במצב של החלה קצה בקבלת עבודות, עקב עודף היצע. אבל המצב התחבורתי הנוכחי, תשתית מספקת לכבישים, יחייבו בעתיד הקרוב פיתוח מהיר של רשת כבישים רחבה והחטיבה תהיה במצב תעסוקתי לא רע, אומר רכטר.

אשר לדרישת החטיבה לקבל לידיה עבודת בניה בסו"ב, מציע רכטר כי עבודות אלה שייכות לחטיבת הבנין.

גיוס הון כמקורות הון: סו"ב מעדיף להיעזר על־ידי מקורות הון פנימיים וקרובים ואינו מעוניין בשותפויות רבות. עם זאת, לא נוציאים מכלל אפשרות של שותפויות אד־הוק בפרוייקטים שונים, כבניה תיירותית וכו'.

פיטורי פועלים זמניים בנמל אשדוד גרמו להמתנת אניות

מאת סופר „דבר" בחיפה

פיטורי גרוזים ופועלים זמניים אחרים בנמל אשדוד גרמו בימים אלה להמתנה חמורה של אניות בנמל אשדוד. המתנה שלא היתה לה הצדקה בבחינת תחזית המטענים וגרמה לתביעה מחודשת של חברות הספנות להטיל היטל צפיפות על תנועת המטענים בנמלי ישראל. זאת התברר ביום שישי האחרון בישיבת „ועדת הצפיפות" אשר התכנסה כדי לדון בתביעות חברות הספנות לחדש את ההיטלים.

בישיבה נמסר שבנמל אשדוד ממתינות להתר לרציפים שש אניות — מצב לא ידוע בנמלי הארץ בחודש אוגוסט. בימים הקרובים צפויה הגברת הלחץ משום שבמחצית הראשונה של החודש יבואו אניות רבות לארץ.

הוועדה החליטה לדרוש ממועצת רשות הנמלים לכנס כינוס חירום ולהגביר את כוח העבודה בנמלים ובמיוחד בנמל אשדוד. כמו־כן הוחלט להפעיל מחדש, החל מתחילת השבוע, את שיטת הפקידה של האניות בנמל אחד וזאת כדי להקל על הצפיפות. פירושו של דבר שאם תבוא לארץ אניה עם מטען לאשדוד ולחיפה היא תפרוק מטענה רק באחד משני הנמלים.

נציג רשות הנמלים הודיע שהרשות הפסיקה הוצאת פועלים לחופשות ומחזירה לעבודה פועלים אשר כבר יצאו לחופשות, כמו כן תעשה מאמצים לגיוס פועלים זמניים.

בישיבה צויין שרשות הנמלים נוהגת לפטר פועלים זמניים אם במשך שבוע שעבר מורגשת אבטלה סמויה בנמל. הרשות חוסכת בכך כמה רבבות לירות אולם היא אינה מתחשבת בכך שאחר כך נגרמים נזקים גדולים שבפרטיה לחברות הספנות ולבעלי מטענים, בשל מחסור בידיים עובדות בנמלים והמתנת אניות.

התפוצץ המשא־ומתן על שכר העובדים הסוציאליים

מאמצי התיווך של יו"ר המחלקה לאיגוד מקצועי בוועד־הפועל נכשלו.

נציגי איגוד העובדים הסוציאליים הפסיקו לפני כשבועיים את המגעים עם המעסיקים לאחר שלא הצליחו להגיע לסיכום עם המעסיקים לגבי הדרגת מדרגה ד'+ לדרגה 3 בכולם הדירוג החדש.

בנקודה אלו התחייבו ההלכות נפרדות מאחר ופסיקת מ"ל, אשר אומצה על־ידי האיגוד, אינה מתייחסת לדרגה ד'+ אשר קיימת רק בדירוג העובדים הסוציאליים.

העובדים הסוציאליים הציגו כי במשך שבועיים לאחר ניתוק המגעים הפורמליים ניתן יהיה לנסות למצוא פתרון כלשהו אך הדבר לא הושג. גם מאמצי התיווך של יו"ר המחלקה לאיגוד מקצועי א. אברהמוביץ' לא הביאו לסיכום בענין.

לפיכך החליט אמש מרכז האיגוד בישיבתו לשלוח מברקים למעסיקים ובהם דרישה לקביעת מועד יחיד מוסכם של הצדדים תוך שבעה ימים. אם האיגוד לא ייענה להצעה זאת תוך שבעה ימים יראה האיגוד עצמו חופשי להחליט על נקיטה בסנקציות.

ריחניה צורפה למועצת פועלי צפת

הכפר הצ'רקסי ריחניה צורף למועצת פועלי צפת. בהתאם לכך קיבלה על עצמה מועצת הפועלים המקומית לטפל בעניני חברי ההסתדרות בני העדה הצ'רקסית.

כפר ריחניה הוא אחד משלושה כפרים לא יהודים המסופחים למועצת פועלי צפת. השניים האחרים הם גוש־חלב ואכברה. הנא עלם מכפר גוש־חלב נבחר לרכז את הפעילות ההסתדרותית בשלושת הכפרים הללו. הפעולה הראשונה של מועצת הפועלים היא פתיחת מועדון תרבות בכפר.

התעשיינים יקימו מחלקה לאקולוגיה

מאת סופרו הכלכלי של „דבר"

[illegible]

נדונה הצעה לתת הקלות למשקיעים בשטחים

מאת סופרו הכלכלי של „דבר"

ועדת השרים לעניני כלכלה דנה בהצעת של משרד התעשיה ח. בר־לב להרחיב את תחולת חוק עידוד השקעות הון גם לגבי השקעות בשטחים. על פי ההצעה הנידונה עתה, יזכו כל המפעלים באזורי־פיתוח כל ההקלות הניתנות כיום בישראל, כולל מענק בשיעור של 30 אחוז.

בצפיה, ועדת השרים לעניני כלכלה תמשיך היום בדיונים על הצעה זאת.

עד כה נתנו ההשקעות בשטחים לאישור על־ידי מנהלת מרכז ההשקעות וועדת המנכ"לים לעניני השטחים בלי ההקלות, פרט למענק השקעה. השקעות בשטחים גם נהנות מביטוח מפני סיכונים פוליטיים באמצעות החברה הממשלתית „ענבל".

בדיונים שהתקיימו הובעה התנגדות להחלת ההקלות האלה על רצועה ברוחב של 3 ק"מ מעבר לקו הירוק, במיוחד במרכז הארץ. המדובר במיוחד באיזור קלקיליה שליד כפר־סבא. הוטעם שמשקיעים יעדיפו להשקיע מעבר לקו הירוק מאשר באיזור כפר־סבא כי היא מסווגת כאיזור פיתוח א'. ואילו במרחק קטן ניתן יהיה לקבל הקלות רבות יותר.

נבחנת תכנית להקמת קואופרטיבים וגופים קבלניים של עולים

מאת סופרו הכלכלי של „דבר"

תכנית להקמת קואופרטיבים וגופים קבלניים פרטיים, המורכבים מעולים אקדמאים, לשם קבלת עבודות מעסיקים ציבוריים — [illegible]

משרד הבטחון, נציג הסתדרות המהנדסים ופקידים בכירים.

אלמוגי ציין, על פי התחזית הצפויה לאקדמאים לשנים הקרובות, קיים חשש לאבטלת אקדמאים בשנים 1976—1978. התוכנית מחייבת התארגנות שיתופית של הגבול להגברת קליטת האקדמאים. [illegible] תעסוקה לאקדמאים, תוך השבת הקשר עם התעשיה הפרטית והציבורית. התכנית היא ליזום פרוייקטים חדשים, שימומנו בחלקם הגדול על־ידי הקבלנים [illegible].

בישיבה הוחלט לפנות [illegible] כדי לפעול להסבת מהנדסים לתפקידים של הנדסאים.

מתנה פתיחת המשחטה בבירה בהתחייבות לשיפוץ

[illegible]

תעשיה צומחת באל־עריש

מאת דני צדקוני

[illegible]

משבר בנצרת־עלית בשל מחסור בתעסוקה

[illegible]

מציעים לקבל מושב כשותף לפרדס של חמישה קיבוצים

מאת סופר „דבר" לענייני התיישבות

[illegible]

42 הוסמכו כמדריכים לעובדים הפורשים־לגימלה

מאת סופר „דבר" בחיפה

בקורס אוניברסיטאי ראשון בגרנטולוגיה, שנועד להכשיר מדריכים לעובדים הפורשים לגימלאות, סיימו את לימודיהם 42 מכלל 55 התלמידים.

[illegible]

החלו עבודות ההקמה של פארק אשכול בבשור

מאת סופר „דבר"

[illegible]

את התאריך הזה, הם יזכרו לעד!

ב־4 באוגוסט
אתמול לפני 3 שנים
הם עזבו את
ממשלת הליכוד הלאומי.
מנחם בגין מנהיג גח"ל הכריז:

"נאצר אמר כי אם תוך 90 יום לא תתחיל נסיגת ישראל הוא יחדש את האש ותהיה מלחמה. אם יחזירו את יהודה ושומרון צפויה סכנה נוראה לכל ערי ישראל; בעקבות חוסיין יחזרו גם מחבלי הפתח, אשר לרשותם עתה קטיושות בעלות טווח של 21 ק"מ. האש הצולבת שלהם תומטר אז על ירושלים, נתניה, עפולה, כפר סבא, ועד תל אביב היא תגיע. זאת תהיה מלחמת הרג ודמים אכזרית, היכולה להפוך את ערינו למפולת."

אי אפשר לסמוך
על התחזית שלהם!

הצבע עבור הנהגה
שעליה אפשר לסמוך!

ב־11 בספטמבר
אתה קובע את עתידך־הצבע
אמת
המערך

ארגון יוצאי דינוב והסביבה
מודיע בצער רב על פטירתה של
אידה קרן (מ־דינוב)
הלוויה תיערך היום, יום ראשון, ד' באב תשל"ג (5.8.73), בשעה 3 אחה"צ מרחוב דפנה 5, ע"י בית־חולים איכילוב.
ומשתתפים באבל המשפחה.
הועד
בני עירנו מתבקשים להשתתף בהלויה.

אזכרה
ביום השלושים למות בננו יקירנו
מיכאל (מיקי) וילנסקי
נקיים אזכרה וגילוי המצבה ביום שני 6 לאוגוסט 1973, ה' באב תשל"ג בשעה 4.15 אחה"צ בחלקה הצבאית בבית־הקברות החדש באשקלון.
יוצאים ב־4 אחה"צ מביתנו ברח' אילת 6 שעל גבעת מגדל המים באפרידר, אשקלון.
אוטובוס לרשות המשתתפים ייצא מביתנו, יעבור את רחבת מגדל השעון באפרידר ורחבת מגן דוד אדום.
המשפחה

במלאת שנה לפטירתו של בננו
יובל נויברג ז"ל
נעלה לקברו ונתייחד עם זכרו ביום ג' ט' באב תשל"ג 7.8.73 בשעה 4.30
נפגשים ליד שער בית־הקברות ברעננה.
תרצה זאב והבנות

במלאות שלושים לפטירתו של יקירנו
אריה בוטרימוביץ ז"ל
נעלה לקברו לגילוי המצבה ביום שני ה' באב תשל"ג (6.8.73) בשעה 4.00 אחה"צ בבית־העלמין בחולון.
אוטובוס ייצא בשעה 15.15 מבית המנוח.
תודתנו נתונה לכל מנחמינו.
המשפחה

לזינה ולבני המשפחה
אתכם באבלכם הכבד
על מות האם
גיטה זליגמן ז"ל
בית עין־גב

לחיים אופק
תנחומינו במות
אחיך ז"ל
ברית התנועה הקיבוצית

אנו מודיעים בצער רב על מותו
של חברנו הוותיק
גרשון ליסק ז"ל
ומביעים את תנחומינו הכנים למשפחתו
מזכירות הפנסיונרים של נתיב
יוצאי סולל בונה, כור והתקציביים

בצער רב אנו מודיעים על פטירתו של חברנו הוותיק
שרגא חצרוני ז"ל
ומשתתפים באבלה הכבד של המשפחה
ועד עובדי חברת החשמל לישראל
חיפה המפרץ

ליונה, בת־ציון והמשפחה
השתתפותנו הכנה במותה ללא־עת של
הרעיה, האם והסבתא
יהודית גלדשטיין ז"ל
המשפחות:
אברהמוביץ, אברמסון, אהרונסון, בכרה,
יקותיאל, ירדניקס, כהן, ליכטנשטיין, לנצנר, בריה,
ר"ג ציפרים ושרה.

ליונה מנדלבלט
הננו משתתפים בצערך הרב במות אחיך
שלמה פת ז"ל
תנחומינו למשפחה.
סניף מפלגת העבודה בגבעתיים
ועובדי בית מנדלבלט

אג' פועלי הבנין בחיפה תובעת לתקן חוק הקבלנים

מאת סופר „דבר" בחיפה

תביעה לתיקון החוק לרישוי קבלני־בנין הועלתה על־ידי אגודת פועלי הבנין ב־חיפה, כיוון שכיום אין החוק מצליח להגביל קבלנים בקבלת עבודות. דבר המביא בפו־עלים שזכויותיהם הסוציאליות אינן מובטחות.

לדעתה של האגודה על החוק להמיר מהקבלן חובת מכתב ל־הון העומד לרשותו בעת קבלת העבודה לביצוע וכן יש לקבוע הגדרות ברורות יותר בחוק ביחס לתנובת החלים על הקבלן לגבי הפועלים המועסקים על ידו.

בדו"ח של האגודה, שפרטיו נמסרו בדיון של מפ"ם, הובעה דאגה רבה ביחס למצב הגיהות הקיים כיום באתרי הבניה. צויין, שיש עוד כיום מקומות עבודה בבנין בהם אוכלים הפועלים את ארוחותיהם על ערימות חצץ. ה־אגודה תובעת מקבלני הבנין ל־הקים חדרי אוכל כשרים, מקל־חות, מלתחות ועוד.

כן תובעת האגודה להנהיג נור־מות ופרמיות מוכרות בעבודות בנין, לקצר את שבוע העבודה ולהעמידו על 45 שעות בכל עונות השנה, להקים בית־ספר מקצועי

תיכון למקצועות הבנין בחיפה ולהרחיב בין היתר את פעולות התרבות בקרב המקטור הערבי.

מספרם של פועלי הבנין המו־עסקים באיזור שיפוטה של מפ"ה מגיע ל־13,802. מוצאותם הם פו־עלים ערבים מחיפה, כפרי הגליל והשטחים. בדו"ח נמסר עוד, כי בתחום פעולתה של אגודת פועלי הבנין כלולים כיום כ־800 אתרי בניה. מוכירי האגודה נושאים ונותנים כיום עם 600 קבלנים ונותני עבודה. צויין, כי פועלי הבנין בונים כיום בחיפה 19,500 הדירים ונוסף לאלה מפעלי תעשיה ובנייני ציבור שבמספרם לא נמסר.

מנהל חדש לקריית המדע הגרעיני בנגב

אברהם סרוסי נתמנה מנהל ה־קריה למחקר גרעיני בנגב, החל מה־1 בספטמבר 1973. הוא עומד להחליף את יוסף טוליפמן אשר כיהן כמנהל קמ"ג במשך שמונה שנים ונבחר להפקיד המנהל הכ־ללי של המועצה לשיווק פרי הדר.

אברהם סרוסי סיים לימודי כימיה באוניברסיטה בשנת 1941 ו־כיהן כסגן מנהל קמ"ג מאז 1968.

מועצה חגיגית לציון 30 שנה ליציבי סולל־בונה

מאת סופר „דבר"

מועצה ארצית חגיגית של ארגון יציבי „סולל־בונה" ל־ציון 30 שנות יציבות בבית „סולל־בונה התקיימה בשי־בוע שעבר באילת־השחר, אשר בה הוחלט ב־1943 על הנהגת היציבות. בישיבה החגיגית השתתפו חברי ה־מועצה, ותיקי סו"ב שהשת־תתפו בוועידה הראשונה ו־חברי הנהלת סו"ב.

מועצה ציינה לשבח את הב־הגת ההסתדרות של שנות ה־40, שידעה להתעלות ולהחליט, למ־רות יוזמרות והבעיות שעמדו לפניה, על איחוד המשק הקבלני ההסתדרותי. אשר כתוצאה מצעד זה הוא יצא למרחב. והנהגה יזמה קביעת זקה ל„סולל־בונה" ומתן זכויות של יציבות וקביעות לפועלי סו"ב שהתמידו בעבודה.

ברכת ראש הממשלה

ראש־הממשלה גולדה מאיר, ש־נבונתה עם הפעילים בהסתדרות לאיחוד המשק הקבלני והבטחת יציבות לפועלי סו"ב, שלחה ברכה לישיבה. בברכתה ליציבים היא מציינת ש„הכחתם יציבות, קבי־עות, התמדה ודבקות במטרה ה־גדולה של בנין הארץ, תרמתם תרומה גדולה להקמת „שובר־הגבן בפרס" — בעצמאות „ולביצור" בגבולות המדינה מאז כינונה ועד עתה. רב חלקכם במעשה הכביר של מפעל השיכון של מדינת ישראל, ואף תוספתם עשות בהדרכת רבבות עולים במקצועות הבנין ושילבתם אותם בחיי הארץ ובבניינה. חזקו ואמצו".

המזכיר הארצי של ארגון ה־יציבים ישראל ליבאי סקר את

בהלך הדיונים במועצות ההס־תדרות המרינסיות העוקבים בנו־שא בתן קביעות לפועלים במשק הקבלני. הוא ערך חשבון־הנפש של הפועלים וקרא להקמת קרן כללית של ענף הבנין שתבטיח תשלומי תנאים סוציאליים. המג־מה היא, שמשק הבנין כולו ישי־לם תנאים סוציאליים — בין אם הפועל הוא יציב, או זמני.

ליבאי התעכב על בציע ההר־ארגניזציה ב„סולל־בונה" והצי־לה את השאלה אם היה זה כורח המציאות ומה זה נתן כבחינת הרחבת הפעילות ויעילות משק סו"ב. לא קרא לשתף את הפו־עלים ברווחי סו"ב והתריע על הנטיה שולה במצמד סו"ב בי־משק הבנין, לעומת הגידול הני־כר שחל בהיקף הבניה במדינה. הוא הציע לפעול למשיכת אלפי צעירים משוחררי צה"ל לענף ה־בנין כדי להבטיח את המשך ה־עבודה העברית. לבסוף קרא ליתר הרחבת של הפועלים עם המשק.

מנכ"ל „סולל־בונה" צבי רכטר אמר, שאילמלא הריאורגניזציה לא יכול היה סו"ב להרחיב ולהגדיל את היקף הביצוע. כי התנאים הש־תנו. היו מפעלים מוגנים מפני שוק קשורים במסגרות קיימות. בעקבות השינויים, הגיעו לרווח כמעט בכל סניף או מפעל, פרט ליחידות בודדות. אבל הריאורגני־זציה שיגשה את תדמיתה, הכסף שהושקע „בביצוע. הרואורגניזציה, השפים רכשו, נתקבל „בתקנה בכל כפליים.

במהלך המועצה דיברו גם יצחק מטולם, שהינהו, מנכ"ל חטיבת הבנין בסו"ב חיים פלכסר, יצחק לקס, אליהו אנמן, שלום בהט, דב בן־ירוחם משה סטמן, מנקר שורצבך, צבי רוטמן ומזכיר הס־תדרות פועלי הבנין מרדכי אמס־טר.

אנו מודיעים בצער על פטירת חברתנו,
האם, הרעיה והסבתא
נחמה בן־חורין
תובא למנוחות היום, יום ראשון, ד' מנחם אב תשל"ג — 5.8.73 — בשעה 12.30 בבית העלמין בכפר קיש.
אוטובוס יצא מתחנת „אגד" בעפולה לכפר קיש בשעה 11.20.
המשפחה ומושב כפר קיש

לפטריאנו משה
אתך באבלך במות עליך
אחיך ז"ל
בנק הפועלים סניף מרכזי
ההנהלה והעובדים

אנו אבלים על מותו ללא עת של
עקיבא אופנבך ז"ל
מעובדיה הוותיקים של חברת „צים"
חברת „לים" בע"מ
ההנהלה והעובדים

במלאת שנה למותו של חברנו
זאב ברש ז"ל
נתייחד עם זכרו היום, יום ראשון, ד' באב תשל"ג (5.8.1973), בשעה 18.00 באולם הישיבות בבית הועד הפועל של ההסתדרות, קומה 7, תל־אביב.
הסתדרות הפקידים, עובדי המינהל והשרותים
הועד הפועל של ההסתדרות
מזכירות „חברת העובדים"
מפעלי תרבות וחינוך בע"מ
איגוד הימאים
„צים" חברת השיט הישראלית בע"מ

הורים שכולים בדווים הצטרפו ל„יד לבנים"

מאת יואל דר, סופר „דבר"

הורים בדווים שכולים שבניהם נפלו במערכות ישראל הצטר־פו לארגון „יד לבנים". הצטרפותם של הבדווים לארגון זה באה על פי בקשה שהוגשה על ידי. מוחמד חוסיין גדיר משבט הביראת ליד שפרעם, וסולימאן סיבלי משבט ערב סיבלי ליד הר תבור, שאחיהם נפלו לפני שנים אחדות האחד בצפון הארץ והאחר ב־דרומה.

מספרם מציד כי בדווים משרתים בצה"ל, במכבר הגבול ובמשטרת ישראל החל משנת 1948. במלחמת השחרור לחמו בדווים מבני ערב־אל־הייב בשורות הפלמ"ח ונקראו פלמ"ח־הייב. מיסם של הבדווים גדל אחר מלחמת ששת הימים. מספר הבדווים שנפלו במערכות ישראל מגיע לעשרות ובהשוואה למספר החללים הדרוזים.

עדיין לא נקבע אם להכליל הורים שכולים בדווים בארגוני „יד לבנים". שאלה זו תידון במוף ההדש בעת ביקור שתקיים משלחת של ארגון „יד לבנים" באחד הריכוזים הבדווים בצפון הארץ.

משל קורא לאקדמאים לסייע בשיפור מצבן של שכונות טעונות־טיפוח

בקריאה אל ציבור האקד־מאים במדינה להחלץ למבצע הקנייה ידע בתחומים שונים לקבוצות האוכלוסיה החלשות ולסייע בשיפור מצבן של השי־כונה טעונות הטיפוח, יצא אתמול מ"מ מזכיר ההסתדרות י. משל בפגישה עם אקדמאים בתל־אביב.

משל הטעים כי אין ערך לדי־בורים על שוויון ההזדמנות אם אין פועלים ברצינות כדי להגיע לשוויון ברמת ההשכלה, והביע את רצונו לראות את האקדמאים בישראל כנושאי הרעיון של קי־דום השכבות החלשות.

איני מאמין כי ניתן לקיים לאורך ימים מצב של בטחון ו־מורל גבוה כאשר מצויים אצלנו כיסים של עוני הלות — הוסיף משל — ולא ניתן לפתור את בעיית הפער החברתי ללא פעי־לות אפקטיבית של האקדמאים ו־ארגוניהם.

משל ציין כי לאחרונה כצי־דים גילויים שונים כי מתהדק ה־קשר בין האקדמאים לבין ההס־תדרות. הוא ציין כי יש לייחס חשיבות רבה להתפתחות חיובית זו.

כלליותה של ההסתדרות — הס־עים — תוכל להישמר בעתיד רק אם נשכיל ליצור את השולחן ה־משותף לאקדמאים, פועלי תעשיה, פועלים חקלאים, פועלי בניין, פקי־דים ועליהם להשפיע ולהיות כוש־פעים איש מרעהו. רק בדיון ובמי־כוח סביב שולחן משותף, נוכל ל־לבן ולנסות למצוא פתרונות לב־עיותיה החברתיות והכלכליות של החברה הישראלית — הדגיש משל. אין להשוש מויכוח משום שהיעדרו מעיד על שיממון ואילו קיומו מפרה והיוני לארגון ה־טרוגני גדול וזה.

בקשר לכך ציין משל כי ה־רפורמה בשיטת הייצוג בבחירות להסתדרות, כפי שהוצעה ותתקב־לה במסגרת המבצע, תבטיח ייצוג הולם לאקדמאים בוועידת ההס־תדרות, במועצה ובוועד הפועל.

חוששים מהעלאת מחירי היהלומים

סינדיקט היהלומים בלונדון, ה־ספק העיקרי של הגבריגלם ל־תעשיה הישראלית, הודיע, כי החל מההקצבות של חודש אוגוסט יוע־לו מחירי היהלומים הגולמיים בממוצע של 10.2 אחוזים.

במחירי היהלומים הגולמיים משת־נים בהתאם לסוגים ולגדלים ו־העליה הנוכחית במחירים היא מ־5 אחוזים ועד ל־25 אחוז.

מההקצבות של החודש אוגוסט יו־לישית במחיר היהלומים הגלמיים מאז ראשית 1973. את העליות יצויין, כי זוהי העליה הש־הבין־לאומיים, לעליות במחירי ה־תפוקה במכרות ולאספקה הקטנה של יהלומים גלמיים.

בחוגי היהלומנים הישראלים הובע החשש מפני תגובות שליליות בחוץ־לארץ לעליות ה־תכופות במחיריהם של היהלומים המלוטשים, הנובעות מהעליות ב־מחירי היהלומים הגלמיים. החשש הוא בעיקר לגבי תגובות של רש־תות בתי כל־בו בארצות־הברית, שהפכו לקניינים חשובים של יה־לומים מישראל ואשר פירסמו קט־לוגים בהם נקבו מחירי יהלומים המחייבים אותם.

פקודת פשיטת הרגל 1936
צו קבלת נכסים והכרזת פשיטת רגל, ואסיפה ראשונה
שם החייב, תיאורו ומענו: חנה פרץ (וקנין), עקרת־בית, רחוב יוספטל צריף 22ב', כפר־סבא. בית המשפט המחוזי של: תל־אביב—יפו. תיק אזרחי מס' 1691/73. תאריך צו קבלת הנכסים והכרזת פשיטת רגל: 28.6.73. תאריך האסיפה הראשונה, השעה והמקום: 3.9.73 בשעה 12.00 בצהרים, במשרד כונס הנכסים הרשמי, רחוב גחלת בנימין 39, תל־אביב.

פקודת פשיטת הרגל 1936
צו קבלת נכסים והכרזת פשיטת רגל, ואסיפה ראשונה
שם החייב, תיאורו והמען: מאיר אלגרבלי, בעל בית־קפה, רחוב רחבות הנהר 3, רמת־גן. בית המשפט המחוזי של: תל־אביב—יפו. תיק אזרחי 225/73. תאריך צו קבלת הנכסים והכרזת פשיטת רגל: 24.1.73. תאריך ה־אסיפה הראשונה, השעה והמקום: 3.9.73 בשעה 13.00 אחה"צ, ב־משרד כונס הנכסים הרשמי, רחוב גחלת בנימין 39, תל־אביב.

רבקה לפידות הובאה למנוחות

בבית־הקברות של קיבוץ צרעה, הובאה לקבורה, רבקה לפידות־גורדזנוב, שמתה לאחר מחלה ממו־שכת.

בלווייתה השתתף קהל רב של מכרים וידידים, בהם כאלה אשר עשתה אתם את דרכה עוד כחברת ה„חלוץ" ברוסיה.

בשם המשק נפרדה ממנה דינה מימון, אשר עמדה על תכונותיה האישיות המצויינות ועל קשריה ההדוקים עם המשק, בו הובאה לקבורה על פי בקשתה.

רבקה לפידות־גורדזנוב, נולדה בפולטבה, שבאוקראינה, בשנת 1898, היא קיבלה חינוך עברי מסורתי וציוני כאחד.

בגן הילדים אשר פתחה למדו יהודים, אוקראינים ורוסים, והיתה צריכה לתרגם את דבריה לילדים לשלוש השפות. בימי מלחמת ה־אזרחים באוקראינה ניצלה משפח־תה פל־ידי סופר רוסי, אשר הס־תירה מידי הפורעים.

הקבוצה עקרה למוסקה וכאן החלה את [illegible] בתנועת „החלוץ" והמשיכה לעבוד כגננת בגן של אלתרמן. היתה ב„הכשרה" חלוצית בחצי־האי קרים, תחילה ב„תל־חי" ואחר כך, עם בצלה משה, ב„כרם־יוסף". שניהם הח־ליטו לעלות לארץ־ישראל והחלו את דרכם בארץ בקיבוץ עין־חרוד. בגלל מחלה נאלצה המש־פחה לעבור לתל־אביב וכאן פת־חה רבקה גן־ילדים ברחוב מונט־פיורי. עם הקמת קבוצת־עובדים ברחוב כנא"ה הצטרפו רבקה ומ־שה לפידות למשתכנים.

חינכה את בנה ובתה ברוח תנו־עת־העבודה וליוותה אותם בימי הפלמ"ח, ההגנה, מלחמת הקוממי־ות והצטרפותם לקיבוץ צרעה.

ביתה היה פתוח תמיד לכל נז־קק, ובמיוחד עזרה באחרונה ל־עולים החדשים אשר הגיעו מברית המועצות.

חוק התכנון והבניה תשכ"ה — 1965

מרחב תכנון מקומי פתח־תקוה

הודעה בדבר אישור תכנית מפורטת

נמסרת בזה הודעה, בהתאם ל־סעיף 117 לחוק התכנון והבניה, תשכ"ה — 1965, כי הוועדה המחו־זית לתכנון ולבניה, מחוז המר־כז, אישרה תכנית מפורטת הנק־ראת „תכנית מפורטת מס' פת/731 שהודעה על הפקדתה יחד עם התשריט המצורף אליה, פור־סמה בילקוט הפרסומים 1886 ב־יום 4.1.73 עמ' 798.

התכנית האמורה, בצורה שבה אישרה הועדה המחוזית ביחד עם התשריט המצורף אליה, לעפקדה במשרדי הועדה המחוזית האמורה וכן במשרדי הועדה המקומית ל־תכנון ולבניה פתח־תקוה וכל ה־מעוניין רשאי לעיין בה ללא תש־לום בימים ובשעות שהמשרדים האמורים פתוחים לקהל.

א. היין
יו"ר הועדה המחוזית לתכנון ולבניה, מחוז המרכז
י"ב בתמוז תשל"ג 13.7.73

הוועדה המקומית לתכנון ולבניה רמת־גן

הודעה לפי סעיף 149 לחוק התכנון והבניה, תשכ"ה — 1965

נמסרת בזה הודעה, בהתאם ל־סעיף 149 לחוק הנ"ל, כי חב' „רסקו", הגישה לועדה המקומית לתכנון ולבניה, ר"ג, (להלן — הועדה המקומית), בקשה להתרת הקלה בגבס בחלקה 363 בגוש 6181, ר"ג. דהיינו: חלוקה של המגרש לשני חלקים שווים.

על המעוניין, הרואה את עצמו נפגע ע"י אישור ההקלה כנ"ל יוכל לעיין בתכנית ולהגיש התנ־גדות מנומקת לפרטיה. ההת־נגדות צריכה להימסר לידי ה־ועדה המקומית, במשרדי מחלקת ההנדסה, רח' המעגל 26, ר"ג, תוך שבועיים מיום פרסום הודעה זו בעתונות.

ד"ר י. פלד, ראש העיר,
יו"ר הועדה המקומית לתכנון ולבניה, רמת־גן

לכב'
ס.ט. קולטון בע"מ
שביל המפעל 3 (קרית המלאכה)
תל־אביב 66535

אבקש לשלוח לי ללא התחייבות מצדי, קטלוג הכולל את כל שיטות החימום של דימפלקס בשפה ☐ עברית ☐ אנגלית ☐ צרפתית ☐ ספרדית ☐ גרמנית.
השם________ טלפון________
כתובת________

הבטח לך חורף חם — ע"י הזמנת תנור מתאים היום!

דבר לפרסום
הלוח החדש של דבר

עו"ד יהודה מאשים בהסתבכותו את לשכת החקירות של מס־הכנסה; טוען שנשדדו ממנו 400,000 לירות

לחצים כבדים של לשכת החקירות של מס־ההכנסה ושוד, בו נגזלו כספי פקדונות בסכום של כ־400,000 לירות גרמו, לטענת עורך הדין ד"ר ישראל יהודה, להסתבכותו הכספית.

עו"ד ישראל יהודה

הפרקליט החיפאי, שחזר ל־ארץ לאחר שגורש מרודזיה, בה מצא מקלט, השמיע טענה זו ביום ו' בפני שופטת השלום הראשית בחיפה, מרים ודליב־סקי, עת הובא לבית המשפט לצורך הארכת מעצרו.

עו"ד יהודה יצא את הארץ בפברואר אשתקד ומספר חודשים לאחר מכן הוכרז עבריין נמלט. שהה, משחזר לארץ, גולל בבית־המשפט את הקורות אותו בציינו, כי חזר לישראל מרצונו הטוב. „באתי איפוא לתת את „ליטרת הבשר" — אמר.

בתום טיעונו, שהושמע בעב־רית צחה, נענתה השופטת לבק־שת ראש מחלק־מרמה במשטרת מרחב חיפה פקד נפתלי ברתור וציוותה על מעצרו של הפרקליט ל־15 יום לצרכי חקירה.

נציג המשטרה טען בבית המש־פט, כי במרוצת השנים 67—1972 קיבל עורך־הדין יהודה מלקוחות שמשמם פעל כנאמן, סכומי כסף המסתכמים בכ־230,000 לירות ל־מטרות שונות. לטענת המשטרה נטל כספים אלה לעצמו ועזב את הארץ. כתוצאה מהתלונות שנת־קבלו נפתחו נגד החשוד 16 תי־קים, בהם הוא מוחשד בעבירות־גניבה על ידי סוכן.

בתום הליך המעצר הגיש עו"ד ישראל יהודה ערעור לבית המשפט המחוזי בחיפה על החלטה זו. הערר ד' יישמע היום בפני השו־פט א. נוימן.

בערעורו טוען החשוד, כי חקי־רתו הושלמה וכי כבר הוגש כתב אישום בעניינו לבית המשפט המחוזי בחיפה. משום כך אין עוד טעם להחזיקו במעצר. כן טוען הוא, כי שחרורו דרוש והכרחי לביצוע תכנית שבידו להשגת הסדר עם נושיו. החזקתו במעצר רק גורמת נזק לנושים.

בשיחה עם כתב עתי"ם מ. שושני טען הפרקליט החשוד, כי העתונות „שפכה את דמי" וכי הכין הודעה מפורטת לעתונות ש־בכוחה לשפוך אור על כל הפר־שה.

„לא גנבתי מאיש"

בעת הליך המעצר אמר ד"ר ישראל יהודה, כי בשנים 1967—1972 הופקדו בידו, במהלך עבו־דתו כעורך־דין, סכומים העולים פי 15 על הסכום שהוזכר בבקשת המשטרה להארכת מעצרו. במרו־צת אותן שנים, תוך מהלך עבו־דתו, הוסיף וטען, שולמו והוחז־רו פקדונות במאות אלפי לירות.

„הסיבה למשבר הנוכחי איננה, חלילה, בכוונה לקבלת כספים ב־מרמה. אני לא גנבתי דבר מאיש — אמר. — לפני 22 חודשים, בעקבות לחצים כבדים של לש־כת החקירות של מס הכנסה, ש־פרטיהם אינם ענין לבית־המשפט זה, הובאתי למצב בו נשדדותי פיזית. זה היה שוד אלים שה־משטרה יודעת על פרטיו ובשוד זה נגזלו ממני כספי פקדונות בסך של כ־400,000 לירות ומע־לה. בעקבות שוד זה והאסון ש־ירד עלי ועל בני משפחתי נפ־געו, לצערי, גם קרבנות נוספים. מיד לאחר השוד — הוסיף הנ־שד — היו כל מאמצי מכוונים לעשות הכל כדי להחזיר למפקי־דים את כספם שנשדד ממני. ללא היסוס מכרתי את דירת־הפאר של משפחתי באחוזה. את מכוניתי וכן כל אביזר אחר שיכולתי ל־ממש. ואמנם, למרות הפרעות מצד נציבות מס הכנסה, שילמתי חלק ניכר מהחובות".

„לא ברחתי מהארץ — המשיך עו"ד יהודה וטען — יצאתי ל־חוץ־לארץ כחלק מתכנית של חב־רים ובני־משפחה, במטרה לשלם את יתרת החובות. כל זאת נעשה לאחר שמסרתי דין־וחשבון מלא לראשי לשכת עורכי־הדין — הן על השוד, נסיבותיו ותוצאותיו, הן על התכנית להסדר־החובות.

[illegible] ברודזיה

הפרקליט הוסיף וטען, כי ב־הגיעו לרודזיה התייצב בפני ה־קונסול הישראלי ביוהנסבורג ו־מסר לו את פרטי המקרה ומטרת בואו לרודזיה. כן מסר לקונסול את כתובתו ומקום עבודתו כ־מורה.

לטענתו האריך הקונסול היש־ראלי את דרכונו לחמש שנים נוספות „כך שכל הדיבורים שלא היה לי דרכון אין להם שחר", הטעים.

החשוד הוסיף עוד, כי בפני הקונסול הישראלי [illegible] לפיה ביקש וקיבל את עזרת הקונסוליה בהבאת [illegible] לרודזיה, וכל זאת — כדי לאפשר את תשלום החובות לנושים.

ד"ר ישראל יהודה סיפר, כי כתב מכתב מפורט ומלא ליושב־ראש לשכת עורכי־הדין בחיפה ובו הציע תכנית מדויקת לסי־לוק כל החובות לנושים, אלא שלצערו סירבה הלשכה לעזור לו בכיוון זה. לדבריו, פנה פרק־ליטו ברודזיה לעורך־דין בארץ בהוראה [illegible] אשתו למכור כל [illegible] רכוש בני ביתו כדי לדאוג שהקרבנות שנפלו ב־עקבות השוד יפוצו לפחות בחל־קם כספית. „אולם יש, כנראה, מי שרוצה במקום תשלום דווקא את „ליטרת הבשר". לכן באתי לתת את „ליטרת הבשר" — אמר הפרקליט החשוד.

ד"ר יהודה אמר, כי בנסיבות אלה אין מקום „לעצור עוד את העייף על ידי דרישה מעצר ללא כל סיבה סבירה, שהרי אם „אני אשם או זכאי יחליט על כך בית המשפט המוסמך בבוא העת". ב־שלב זה המעצר אינו יכול להיות דרוש, שהרי לטענתו נחקר כבר בבוקר יום ו' (לפני באו לבית־המשפט) ומסר את כל מה שיש לו למסור לחוקריו. לפיכך ציין, כי נראה לו שבקשת המעצר „באה על מנת להשפילני ולבזותני יותר ויותר ולגרום ללחץ בלתי־חוקי כדי לשנות הודעתי במשטרה".

הודעת האינטרפול

בא־כוח המשטרה פקד ג. בר־תור דחה טענה זו מכל וכל ואמר, כי אין בכוונת המשטרה להשפיל את החשוד. במענה לדב־רי עו"ד יהודה אמר פקד בר־תור, כי טענתו כאילו נשדד בתל־אביב נבדקה והוברר כי ל־משטרת תל־אביב לא הוגשה כל תלונה על מעשה־שוד וכי נושא השוד הועלה במכתבו של החשוד ללשכת עורכי־הדין וכן בדיווח שהועבר למשטרת ישראל על ידי האינטרפול, בעקבות תלונתו של ה־חשוד בעת היותו כבר בחוץ־לארץ. כן הטעים בא־כוח המש־טרה, כי קיים חשש שמא, הרדות לשחרורו ממעצר, יעזוב החשוד את הארץ באופן בלתי־חוקי.

החשוד טען, כי בפנייתו ל־אינטרפול בפרשת השוד מסר פרטים על מועד ביצוע השוד ונסיבותיו וכן את הסיבה מדוע החזיק ברשותו כספי פקדונות ב־רבבות לירות במזומנים. בא־כוח המשטרה אישר כי אמנם הגיע דיווח מהאינטרפול בנושא זה, אך הוסיף, כי האינטרפול במק־רה כזה משמש רק כדוור המעביר הודעה למשטרת ישראל. פקד בר־תור הוסיף, כי עד כמה שהדברים ידועים לו נבדקה עובדת היעדר־תלונה במשטרת תל־אביב בענין השוד, אך ייתכן שהמטה הארצי של המשטרה, המקיים קשר עם אינטרפול, הוסיף וחקר בענין זה.

בתום טיעון ארוך זה החליטה השופטת כי אמנם שוכנעה ש־צרכי החקירה מחייבים הארכת מעצרו של האיש ב־15 ימים.

נציג המשטרה ציין, כי כתב־האישום שהוגש בזמנו לבית־המשפט ואשר כלל 14 פרטי־אישום של גניבה על ידי סוכן שיוחסו לעורך־דין יהודה החשוד, היה כתב־אישום זמני והוכן לצ־רך בקשת ההסגרה שהוצאה על שם החשוד בעת ששהה באנגליה, בדרכו לרודזיה. הוא בוטל לפני כחודשיים ושוב, לאחר השלמת החקירה, יוכן כתב־אישום אחר, שיוגש לבית־המשפט המחוזי ב־חיפה בקרוב.

במבואות בית המשפט התגו־דדו אחדים מנושיו של הפרקליט, שקראו על דבר מעצרו בעתונות ועתה הם מקווים להיוושע מעצם הופעתו בישראל. (ע)

מצלמה אוטומטית הוצבה במסעף נעמ"ש בכביש החוף תל־אביב—נתניה כאמצעי מרתיע לבעלי רכב המעוניינים בשירותיהן של פרוצות. הצבת המצלמה נעשתה לאחר שפרוצות נהגו להשתמש בפרדס אשר מול המסעף כ„מקום־עבודה". (צילום: „קמרה 13")

פרקש יסגיר עצמו היום

פנה במכתב אישי לנשיא המדינה

נחמן פרקש יסגיר את עצמו לידי הרשות המשפ־טית היום, לכשיוברר לו כי הגיע אל נשיא־המדינה מכ־תב אישי מפורט שכתב, בצירוף מכתבים של אשתו גאולה, המורה ליהנה של פרקש יהודית שמהל ומכ־תבי־המלצה נוספים.

בפנייתו לנשיא מבקש פרקש מפרופ' אפרים קציר להפעיל את סמכותו, המוסרית והציבורית ו־להעניק לו סדות. כן נתבקש ה־נשיא לעשות אקט ציבורי־פסיכו־לוגי, כדי להסות את האווירה ה־שלילית־המורעלת נגד האסיר ה־בורח ולהביא לכך שהחברה ב־ישראל תתייחס אליו כאל אדם שהפץ לחיות בבדידות ובשלום, בלי להטריד איש ובלי שיטרידו הו.

במכתבו המפורט מגולל פרקש את תולדותיו כיחידי אישי וכ־שרשרת של אירועים שהיו רצו־פים אי־הבנות, רצון טוב שלא נתקבל וסממנים של ציד־מכשפות נגדו מצד החברה והשלטון.

בין היתר כותב פרקש: „אמת, הסתבכתי בעבר הרחוק במעשים פליליים, אולם לא היה זה פרי בחירה חופשית. צמחתי וגדלתי בלב העבריינות, האלימות והחמר־נות. הייתי 14 שנים בכלא אשר השחית אותי. אולם שם גם התחילה התמורה כשנתקלתי בראי־קונה בתנ"ך ובפילוסופיה. בהש־פעת אסיר משכיל התחלתי לה־ביט סביבי ובי עצמי"... בצאתו מהכלא חיפש פרקש לפי תיאורו את נתיבו, ביקש להתחלב בחב־רה מבלי להתחכך בה יותר מדי אך מאמצים שעשה לא עלו בידיו. הוא מצא אשה שביקשה להבין ללבו אבל כאשר ילדה בן וביקשו לגדלו בטבע, שמו מכשולים לפניהם. במושב אמי־רים הסכימו לקבל רק את האשה והילד ואילו פרקש האב נאלץ לבוא למשפחתו בהיחבא.

כך מתאר נחמן פרקש את השל־שלות האירועים שהביאו אותו שוב להתנגשות הרף רצונו עם הרשויות. לבסוף אומר הוא בבי־קעת הפדות שלו (אין הוא מז־כיר בשום מקום הגיבה כי לדי־עתו המשפט שהועמד בו נעשה שלא כחוק): „כבוד הנשיא, הנה לך ומתבהר לי יותר ויותר כי החברה של זמננו אינה מעוניינת בפושע שחזר בתשובה. כיוון ש־הרבה יותר נוח להסל אותי יחד עם הבעיה. אינני מבקש חנינה. את זאת כשאיר אני לאומללים מוכרי־גורל שעדיין נרקבים בכלא שנים ארוכות. לא אגזול את זמנך. אולם פונה אני אליך, אדוני הנשיא משום שיודע אני כי הפכתי למרגע חברתי בעזות ובלי תי כוונה לרביכ. האהבתי בתנאי לשיחת של אורחים והזהבתי מן התדמית המעוותה שהחברה יצרה אודותיי".

בסוף מכתבו מבהיר פרקש כי את כל אכותו הוא מפקיד בידי הבנתו וההרהורו של נשיא המ־דינה ומודיע כי ברגע שמכתבו יגיע לידי האחרון יסגיר את עצ־מו לידי הרשות המשפטית.

בנסיבות עתונאים שקיימה גא־לה פרקש בקפה „ורד" בתל־אביב, הדגישה הצעירה כי היא בחלה לפרקש על כל הבעיות שהתעוררו בעטתו ואשר הביאו להגשת המשפט נגדו. היא בו־דהת עמו וגם התירהו לניקוב ולהופיע והיא גם תמיד בידין בכל שהוכל.

יחד עמה היה הבן הפעוט „בר" שנקרא כן לפי רצון פרקש, על שמו של מצביא סיני אותו הוא מעריץ.

פרקש נידון לפני כ־3 שבועות לחצי שנת מאסר ולגמילה מס־מים — זאת בעקבות הסתבכות בקטטה ותפעלה כמאסר על תנאי. לאחר שלושה ימי מעצר ברח ועד היום לא נתגלה. (ע)

נפגע־תאונה ששלח מכתבי איום — נעצר עד למשפט

נפגע תאונת דרכים שב־תאי לוי בן 33 מרמת־גן, נעצר ביום ו' בפקודת בית המשפט המחוזי בתל־אביב עד לסיום משפטו כנאשם בשיגור מכתבי־איום ללש־כות שרי הסעד, התחבורה, המשפטים והיועץ המשפטי לממשלה.

במכתבים אלה כלולים איומים לפיהם „לא ישלים השולח עם סגירת־תיק „התאונה שלו" ו„אם לא ישתנה התיק מחדש יקרה אסון". מכתב דומה נתקבל גם אצל יהושע ולנסי, מעבידו של שבתאי לוי מלפני שנים. כאן אף נתוספה נימה אישית: „כא־שר אוכל להתנקם אעשה זאת בלי רחמים".

המכתבים שוגרו בחודש שעבר מרמת־גן על רקע אי־שביעות רצונו של שבתאי לוי מן הטיפול בו בעקבות תאונת הדרכים ש־היתה לו לפני שלוש שנים. המ־מרמרות האיש מקורה בסגירת התיק נגד הנהג השני שהיה מעורב בתאונה — תיק שנסגר על־ידי המשטרה.

בכתב האישום נאמר עוד כי ב־19 ביולי מצאה המשטרה ב־מחסן ביתו של הנאשם ברמת־גן רימונים ותחמושת שהחזיק על ידו שלא כחוק.

16 עדי תביעה הוזמנו על ידי סגן פרקליט מחוז תל־אביב, ש. תקוע, למשפט העומד להיפתח בסוף פגרת הקיץ. בינתיים ציוו־תה השופטת מינה שמיר לעצור את הנאשם עד סוף ההליכים המשפטיים. נשקלת גם בקשת ה־תביעה לבדוק את הנאשם בדיקה פסיכיאטרית. (ע)

תיקון טעות

במאמרו של ש. שורש, „שר החקלאות — הבא — איש קושבי" שפורסם ב„דבר" מיום 26.7.73, נפלה טעות. צריך להיות: „ה־תקציב המאושר ליישול ההש־קאה בקיבוצים הינו 165 מיליון ל"י, ובמושבים 20 מיליון ל"י". ולא כפי שפורסם בטעות 200 מיליון ל"י.

שיטה מקורית לקיטות יחסי שכנות בין דרי בתים סמוכים פותחה ב„בתי הפטריה" שבכיכר המדינה בתל־אביב. גשר מאולתר זה, המתנוסס בגובה כ־20 מטרים מעל הקרקע, מקשר בין גגות שני בניינים סמוכים. (צילום: יריב לוין)

בית־המשפט העליון פסק:

חטיפת מזוודה כמוה כשוד

מה דינו של נאשם שחטף [illegible] מזוודה מידי בעליה? האם עבר עבירת־שוד, או שמא עבר עבירת־גניבה בלבד? — בית המש־פט העליון [illegible] ה־פסק, כי בהוצאת המזוודה בכוח מידי בעליה יש משום „שימוש באלימות [illegible]" [illegible] בין קבע כי יש להרשיע את הנאשם בעבירת שוד.

בכך קיבל בית־המשפט את ערעור המדינה על פסק־דין ש־נתן בענין זה בית־המשפט המחו־זי בתל־אביב.

[illegible] 50,000 [illegible]

[illegible]

אלהררי לא השלים עם גזר־הדין והגיש באמצעות עורך־דין חיים קאדים ערעור לבית המשפט העליון, בטענה כי ניתן להרשיעו בעבירת גניבה בלבד. פרקליטות המדינה הגישה מצידה ערעור נגדי וטענה, כי יש להר־שיעו בעבירת שוד.

לאחר ששמעו את טענות הצד־דים החליטו נשיא בית המשפט העליון ד"ר ש. אגרנט והשופטים ד"ר ח. כהן וד"ר מ. עציוני לקבל את ערעור המדינה בחלקו ולהר־שיע את אלהררי בעבירת שוד.

ד"ר אגרנט, שכתב את פסק־הדין תוך הסתמכות על תקדימים דומים במשפט האנגלי, מתייחס לעבירת שביצע הנאשם וקובע כי אמנם האבק בין הנאשם לסו־כן היה על החזקת המזוודה בל־בד. אך גם ההכרה הראות זאת באור על „שימוש באלימות כנ־גד בלפי גופו של אדם" — ודי בה להרשיע גם את אלהררי כמו־בשים לו בעבירת־שוד.

עם זאת החליטו השופטים ל־הקל את עונשו של אלהררי בי־מים. לאור גילו הצעיר של ה־איש, וכן בהתחשב עם העובדה שהמשך ביצוע לא נתבע במבי־אה אלימים והחשש על דבר [illegible]. (ע)

לזוז, עד שלבסוף הצליח הנאשם לקרוע את המזוודה בכוח, כשהי־ידית נשארת ביד בעליה — והבית שבה.

ניידת משטרה, שנזעקה למקום הנקרה, פתחה ברדיפה אחר הנג־הג ולאחר שירתה עליו ידיות־אזה־הרה השמיע את המזוודה מידיו וברח בממביה יחד עם [illegible]. אולם השניים נתפסו והועמדו ל־דין.

בית המשפט המחוזי בתל־אביב קבע לאור העדויות, כי שואפי נאבק עם הסוכן על המזוודה בל־בד ולא התקוטט או נאבק עמו. על כן הרשיע אותו בעבירת גניבה ודן אותו למאסר שבע שנים. אל־הררי, לעומת זאת, הורשע בנסיון לסחוט והמסירה הודעה כוזבת ונד־דון למאסר ארבע שנים בפועל ו־18 חודשים מאסר על־תנאי.

תובעים ייצוג ארגון הפנסיונרים במשא־ומתן על הסכמי־העבודה

יו"ר המרכז לבמחון מוצאי־אלי מים מנהל ההסתד־רות ירוחם משל פנה ל־יו"ר המחלקה לאיגוד מק־צועי א. אברהמוביץ בת־ביעה לשתף את נציגי אר־גון הפנסיונרים בכל שלבי המו"מ הנוגע להסכמי הע־בודה החדשים.

משל מציין בתזכירו למחלקה לאיגוד המקצועי כי בפגישתו עם חברי מזכירות ארגון הפנסיונרים והעלתה בכל חריפותה הבעיה של חתימת הסכמי עבודה מבלי לקחת בחשבון שיקולים הנוגעים לזכויות הפנסיונרים, להתחייבו־יות קרנות הפנסיה וכן לזכויות עובדים שאמורים לפרוש מעבודתם בעתיד.

הנבהר שבהסכמי השכר החדשים ניתנו לעובדים תוספות שונות אשר שוב אינן נושאות זכות ל־פנסיה והדבר פוגע הן בפנסיונרים והן בעובדים שיפרשו בעתיד.

כמו כן מציין משל שאם יוחלט בשלב מאוחר יותר שתוספות אלה תהיינה חלק מהמשכורות הקובעות לצורך תשלום הפנסיה, תתעורר בעיית חוסר התשלומים המתאימים לקרנות, שעליהן מוטלת חובת תשלום הפנסיה.

אי לכך מציע משל לצמצם עד כמה שאפשר את התוספה הזאת בהסכמי השכר הבאים ויו"ר ה־מחלקה לאיגוד מקצועי מתבקש לפעול שתתקבל החלטה מפורשת במחלקה ובוועדה לעניני אקדמ־אים, לשיה, ישותפו נציגי ארגון הפנסיונרים בכל שלבי המשא ומ־תן הנוגע להסכמי העבודה. הד־עה של החלטה זו יש להעביר לכל האיגודים וההסתדרויות הא־ציות.

חגיגת־פרידה בדווית לאלוף (מיל) אריק שרון

בדווי הנגב נפרדו ביום ו' ב„מאהל" מסורתית ומרשימה מאלוף פיקוד הדרום היוצא האלוף אריאל שרון.

השייך עודה אבו־מעמר, שאירח את האלוף (מיל) בחגיגה, כינה אותו בשם „אריה הנגב" והסביר, כי הוא מעניק לו במתנה סוס אציל. אריק השיב לו שבנאנית: „אם יש דבר שהייתי רוצה בו — הריהו מתנה זו".

אריק שרון הגיע במאהל היום, גלווית בני משפחתו, למאהל השייך עודה, כשהוא מוקף פרשים בדווים רכובים על סוסים מקר־שטים, שערכו אחר־כך מפגן־רכיבה מלהיב לעיני הקרואים — וביניהם שייכים ונכבדים בדווים מהנגב וכן אנשי־צבא.

אריק שרון נשק לשייכים, ובדבריו ברכתו העלה על נס את שיתוף־הפעולה עמם והדגיש, כי „מדינת ישראל צריכה לעשות יותר לקידומם ולשיפור מצבם של הבדווים".

„כשבאתי לפיקוד דרום, בימים הקשים של מלחמה בתעלה, בערבה וברצועה — מצאתי ידידים אמיתיים, אנשים שהיו מוכנים ללכת אתנו לכל מקום אליו הלכנו. היינו יחד עם הבדווים במרדפים בערבה ובפשולגת נגד מחבלים ברצועה, והיחסים בין הלוחמים נהפכו ליחסים בין אנשים" — אמר. „זה אחד הזכרונות היפים שהיו לי בפיקוד דרום, ואני מתחייב שאמשיך לטפל בבדווים ולדאוג להם".

השייך עודה אבו־מעמר אמר: „בשם הבדווים אני מברך ידיד, שפתח דרך לידידות בין בדווים ויהודים. הוא היה אמנם מפקד שלנו, אך יכולנו להתבטא בפניו. הידידות הזאת לא תישכח במהרה. אריק, כולנו מברכים אותך בהצלחה בדרכך".

גם השייך חאמד אבו־רביע השמיע דברי־ברכה לאלוף היוצא. (ע)

נעצרו שבעה חשודים בגניבת יהלומים ובחטיפת הילד אלבו

פקודות מעצר ל־15 יום הוצ־או ביום ו' בבית־משפט ה־שלום בנתניה נגד שבעה חשו־דים בגניבת היהלומים, בשווי של חצי מיליון דולר, שנגנבו מן ממשלה, שהגיע ב־18 ב־אפריל מלונדון לנמל התעופה לוד.

כמה מן החשודים חשודים גם בחטיפת הילד זאקי בן השמונה מיוחד לפני כמה שבועות.

בין החשודים נמצא אביו של הילד שנחטף, אמיל אלבו, בן 28 מיהוד. אלבו היה עצור עוד לפני שנחטף בנו, כחשוד בגניבת ה־יהלומים כאשר עבד כסבל ב־נמל התעופה, אולם הוא שוחרר בגלל חוסר הוכחות. אלבו מכ־חיש כל שייכות לפרשת היה־לומים ובאחרונה אף נבדק במכ־נת האמת, אולם המשטרה הטילה איפול על תוצאות הבדיקה.

צוות החקירה המיוחד שהורכב על־ידי המטה הארצי, בראשותו של סגן־ניצב ראובן מנקובסקי, סבור, כי אכן קיים קשר בין חטיפת הילד לבין גניבת היהלו־מים. נוסף להוסיפה לבצע מעשי החשודים וכנראה שהם שהביאו את התפנית והאחרונה בחקירה — למעצרם של אבי הילד ועוד ש־שה חשודים, שחלקם נעצרו בגין גניבת היהלומים ואף הם שוחררו מחוסר הוכחות.

השישה הם רפי בן־דוד ממושב ישראל, שלמה אטיאס, זאקי בן יצחק בר־ישי, דוד בר־ישי, ורד אברהם, כולם מלוד. כמה מהם עבדו כסבלים בנמל התעופה.

בא־כוח המשטרה טען בבית המשפט, כי למשטרה יש חשדות רציניים ששבעת החשודים עסקו בגניבת היהלומים, וחלקם היו שותפים בחטיפת הילד, וכנראה עסקו בגניבת היהלומים התוקף לקבל „דמי שתיקה". (ע)

נאשם בזיוף כרטיסי־פיס

זיוף של כרטיס פיס תוקנה לבעליו 240 ל"י במזומנה, אך [illegible] מעצר ומאסרות [illegible] [illegible] ל"י. החשוד במעשה [illegible] ראשל מימבול אשר ביום ו' בבני בית משפט השלום.

נציג המשטרה טען כי [illegible] הציג בפני סוכן פיס ב[illegible] כרטיס שנקוב בן מספר [illegible] בביכול זכה ב־240 ל"י. לאחר שנתעורר החשד נבדק [illegible] הברור כי הוא מזויף [illegible].

להגנתו טען הנאשם [illegible] שופט י. מגדי [illegible] להמשך בנגד הדוים [illegible] נעצר לשחרור [illegible] 1500 ל"י. (ע)

תוקף שוטרים נידון למאסר

[illegible]

סוכל נסיון להפגין באיקרית

מאת סופר „דבר"

43 אורחים יהודים וערבים, אנשי קבוצת־„השמאל", ניסו אתמול להיכנס לאיקרית ולה־פגין נוכחות, בניגוד לצו ש־הוצא בשבוע שעבר על־ידי אלוף פיקוד הצפון האוסר כניסה לתחום הכפר הנטוש ש־בגבול לבנון.

בין הבאים להפגין היה גם אלים (מיל.) מ. פעיל, ראש סיעת תכלת־אדום.

כוח משטרתי בראשותו של מפ־קד משטרת נפת [illegible] עוסר חבר מן המפגינים את הכ־ניסה לכפר. הם לא התנגדו לכך, אך הוציאו מהמכוניות שבהן הגיעו שתילים ושתלו אותם ב־צדי כביש הצפון, מול הכפר ה־נטוש.

עם תום השתילה שבו ה־43 ל־בתיהם במשאית ובשלוש מכוניות פרטיות.

ראש לשכת־החקירות במשטרת נפת [illegible] אמר, כי המשטרה מוסקת על ביצוע הצו ותפקח על הנעשה ב־איקרית.

חרדים מירושלים הפגינו בגוש־חלב

מאת סופר „דבר", בצפת

[illegible]

נמצאה הצעירה האוסטרית שבאה מאנגליה לישראל

איבון מאריה קולוברסק, ה־צעירה האוסטרית בת ה־17, שנעלמה מדירתה באוקספורד ויצאה לישראל כדי „לגלות את יכה", נתגלתה ביום ו' בבריאה ונלמה כשהיא מסתתרת ב־מנזר „הגבירה מנצרת" (דאמ־דה־נאזארת) אשר בנצרת.

אביה קורנל קולוברסק, המחפש אחריה זה שבוע ימים ברחבי הארץ, הוזעק על־ידי המשטרה לנצרת, שם נערכה פגישה נר־גשת בינו לבין בתו, כשהשניים נופלים זה על צוואר זו ובו־כים.

[illegible]

נעצרו סוחרי סמים יהודים וערבים

[illegible]

חשוד בהחזקת חשיש ותכשיטים החשודים כגנובים

[illegible]

אלטרנטיבה דתית־לאומית!

מול מערכים מ„ימין" ומ„שמאל"

המפד"ל מבטיחה את צביונה היהודי של המדינה

קול של יהודי מסורתי הניתן לגח"ל מחזק את העמדה החילונית־קיצונית של הליברלים

קול של יהודי מסורתי למערך השמאלי מחזק את הלוחמה האנטי־דתית של מפ"ם

ב

חזית דתית לאומית
המזרחי־הפועל המזרחי

...ציע להקים חיל־חינוך יהודי לגולה

הצעה להקים חיל חינוך יהודי, שיפעל בקרב ... הנוער היהודים שאינם מאורגנים ב... הנוער החלוציות, ... אים לשכת המשמרת ... יהדה אורי גורדון, חבר ... הוועד הציוני, בכי־נוס העולמי של תנו־עת העבודה הציונית.

כינוס, שהתנהל בבית ברל ב־... הקדיש את דיוניו ביום ... נושא היחוד הציבות והתנ־ועת העבודה הציונית. הדיון בנו־שא נפתח בהרצאותיהם של ... תנועת העבודה ח"כ יצחק ... ויו"ר הוויקסמילן של הקר־ן קיימת לישראל יעקב צור. ... במליה הכלכלית של יהדות ... עדנה קיימת אף בשבות ... — טען קורן בהסיקו כי ... הבניה היהודית חייב לה־... מושתת על יסוד כלכלי הבי־... כאחד.

תיחסו לנרם התבוללות, ... קוץ ללחום נגדו על־ידי הנ־... החינוך הציוני בגולה בראש ... הצדיפויות. הבלכת הצליה ... נות תנועות הנוער החלוצ־... כן קרא להעלות קרבם ... של השליחים הישראליים ... כדי לסייע לצמיחת מנ־... יהודית בקרב יהודי הגו־לה.

... צור קרא תגר על תומ־... של סכנת התבוללות שלא ... אידיאולוגיה אליה מידרדר ... הלומה של יהדות הצי־... להלחם בזו. לדעת צור, ביהן ... על־ידי ביצור החינוך היהודי ... ושאיפתו להגדלת המרכיב ... היהדות יהודית, והוויה זו אפילו ... הסבין לימודי העברית והי־... הציוני.

... רה של מאמים מבין המש־... הצעירה תרמה חלק לריבות ... זה להתקפה על ההנהגה ה־...

... אורי גורדון, בהביאו הצעה ... חיל חינוך יהודי לגולה, ... להדגיש עם זאת כי אין ... מסום פעולת העשויה ... אף במשהו את פעולתם ... שליחי תנועות הנוער הכוצ־... ציות.

... תיחסו למה שנאמר כי הנ־... התנועה הציונית נכפה מוד־... הצעיר שיביא דברים הד־... ויכוח עצמו, שאל גורדון: ... על דור זה להוכיח עצמו, ... משבבים אותו במוסדות ... ? אין אף חבר צעיר ... עולה הציונית — אמר, בהור־... כי לו ולחבריו מהמשמרת

הציונות בארץ ובגולה יש הב־נות לשינוי המצב בתנועה הצי־ונית, "אבל אין זה נימנות להב־שנה אם מוקדי ההשפעה וההב־רעה אינם בידינו".

הדעות, המילה התנועה הצי־ונית עייפה ועל כל הצעה שכבר זיע לה באה התשובה שקשה להג־שימה.

עובדה היא — אמר אורי גור־דון — שקיים דור צעיר בישראל שאינו יודע מה זאת שואה ומה זאת גלות ולעומתו יש דור צעיר בגולה שאינו יודע הרבה על המ־אבקים להקמת המדינה.

גיורא יוסף, אף הוא איש ה־משמרת הצעירה, אמר כי מוקד הזעם היהודי איננו ישראל באחור ו"תכנית ירושלים" אין בכוחה למצוא אחרית את הנוער היהו־די, שכן אין היא מציעה אתג־רים. עלינו לתת לנער היהודי תשובה לשאלה כיצד נחיה בארץ הזאת. אסור להרשות שהדי העיר בארץ יהפכו ל"סלאמס" כפי ש־הם בכל מקום אחר בעולם. לצור־פת זאת, אם תקום בה חברה סוציאליסטית תוכל זו לשמש מקור משיכה ליהדות העולם, ול־דור הצעיר בייחוד.

י. קלר מצרפת אמר שהתנועה הציונית עייפה ויש לבנותה מח־דש בצורה דינאמית יותר ולחייב כל ציוני לעלות לישראל. הוא בעצמו יעלה בקרוב.

לעומתו הביע א. צוקר, איש בלגיה, את התאכזבותו מהדיון כי מיהרו רבים לקבוע כאילו היהדות בגולה נעלמת הולכת. אין הוא מקבל תפיסה זו. לדע־תו, ישנה בגולה, ובארצו בלגיה במיוחד, יהדות תוססת שאפילו אם רוב בניה אינם שייכים ל־מפלגות ציוניות הרי מזדהים הם עם מדינת ישראל.

חבר הפרלמנט הבריטי ג'ון לד פריסק, שהופיע כנציג תנועת ה־עבודה הציונית בבריטניה, אמר שעם כל הבעיות החברתיות שמ־דינת ישראל נאבקת בהם אסור לה לשכוח כי אין חברה בעולם כולו שהתקדמה כה הרבה בדרך אל מדינה סוציאליסטית כמדינת ישראל. (ע)

תובעת יום־חינוך ארוך

הכריזה להנהיג בארץ יום־חינוך ארוך יותר בבתי־הספר השמיעה אתמול אסתר הרליץ בכינוס ה־עולמי של תנועת העבודה הציו־נית. אסתר הרליץ, שהיתה שג־רירת ישראל בדנמרק ועד לאח־רונה עמדה בראש שירות התנ־דבות שעל יד משרד ראש ה־ממשלה, תבעה לשנות את מערכת החינוך בצורה כזאת שכל ילד יוכל להספיק ללמוד יום שלם וללמוד את כל חומר־הלימודים ש־הוא חייב בו כדי שלא יכשל. היא הוסיפה שיש גם לחנך את ההורים ויש לתת עדיפות ואתגר למקצועות שאינם מקובלים ביותר. "כל הכבוד לטייסים — אך היום יש לומר כי כל הכבוד — לחי־נוך ולהוראה" הדגישה אסתר הר־ליץ.

ספיר: תוך חמש שנים נחסל את צפיפות־הדיור

"בשנת 1961 היו בארץ 42,000 משפחות (ובתוכן 600,000 נפש) שגרו בצפיפות של ארבע נפשות בחדר. היום גרות 11,000 משפחות בצפיפות הזאת, מתוך 800,000 משפחות. תוך ארבע חמש שנים אני מקווה שנחסל את הפגע של צפיפות הדיור" — אמר שר האוצר פנחס ספיר, בהרצאתו בשבת בפני כנס תנועת העבודה הציונית העולמית בבית ברל.

בהמשך דבריו אמר שר האוצר: שהממשלה פועלת בעלייה מישרים בתחום הבניה: חיסול צפיפות הדיור, שיכון לעולים חדשים ולזוגות צעירים. בענף הבניה משקיעים מיליארד לירות, רובם כספי הציבור, אמר.

הוא הודה בספסרות וביוקר הבניה והסביר זאת בהיקף הגדול של הבנייה, בעלאה מחירי חומרי הבניין ושכר העובדים.

בתשובה לשאלה בענין המעמד הסוציאלי אמר, שבאוצר שמקום אין אדם בישראל היכול לטעון כי מבנה המשק לא השתפר בשנים האחרונות. "את קבל על תגר זה שכר עצומות מצד רופאים, מהנדסים, עתונאים ורבים אחרים ואם לא די בכך, האינפלציה מוגב־רת על ידי סכומי כסף עצומים (1.2 מיליארד ל"י לשנה) של הפ־יצויים מגרמניה. שר האוצר הכ־ריז בתקיפות שנוגים מן הכנסה באלה שאינם יכולים לשלם ואי־נם גובים מאלה שיכולים.

מס ההכנסה אצלנו, אמר, הוא מן הפרוגרסיביים ביותר בעולם. זהו מס שהשנה יורדו 50,000 מש־פחות ממעגל משלמי המס.

בהמשך דבריו אמר, שהממשלה נאלצת לתמוך במחירי מוצרים בסיסיים שמחירם התייקר. מחיר החיטה, לדוגמה, עלה פי שלוש תוך שנתיים. ולספק גם למיליון תושבים משטחים. כך הגענו למ־צב שכבריתים מהארץ לא רק יהלומים אלא גם סוכר, אמר. (ע)

מרכז קהילתי דו־תכליתי נחנך בגבעתיים

...כז קהילתי דו־תכליתי נחנך ... בגבעתיים.

...עוסד יכשיר את נשות ארגון ...ות עובדות לעבודה קהילתית ... יהיה בו מעון־יום ארוך ל־70 ...

...ריה גבעתיים הקצתה למרכז ... של דונם הקצי ובנייתו נת־... זה בתרומת ארגון "פיוגר ... בקנדה. (ע)

תפילה — בדיוני מכון למחשבה יהודית

...בדן המסגרת הקהילתית ... כלל ישראל גורמת ש־...לם של עניני דת ומסורת ...של כמהו כמשקל ענייני ...זות וספד ושלעתים הם אף ...בים במסורת יהודית לא מבו־...

...בלגה זו השמיע יהודה ניבי, ...כי "פותחים" בדברו במסגרת ... היום השלישי של המכון ...ות ולהמשבה בת זמננו. הדו־... שהוא מרצה בחוג להסטוריה ...עם ישראל באוניברסיטת הל־..., הביע ספיקות לגבי תועלת ...ונות לקבוע נוסח אחיד ב־...ות של צה"ל. לדעתו, מביא ... לעתים להרחקתם של הור־... רבים כעצם התפילה. הוסי־... הוסיף, איננו הכח לטיפול ... במערכת החינוך, לא בחינוך ... ולא בחינוך הילדים.

...נה רזנברג, העוסקת במחקר ...ולוגי על התפילה האמונה ... ילדים בכל הורים בציבור, ...זה לבאי הסביר שגם אצל ...ם עד גיל 11 בעלי רקע הד־... מורגשת אמונה בבוח הוד־... ואין זו זרה להם כלל ... לאחר גילה חל אבלם ב־... כלל שינוי בכיוון של הוד־... זה בתפילה. לדעתה קיימים ... רוב הילדים בגיל הרך, הן ... דתי והן מרקע חילוני, ... הפורפלים מאוד לגבי ה־... הוה והה התפילה, המחשבים ...יהם כבדים מאגיים. מסקנ־... שלה היא כי גם בבתי־ספר ... ונים יש להנהיג, ברמות ה־...ם כמבן, חינוך נבון לקרכי ...ילה.

...פרופ' אליעזר שביד, מהחוג ל־... ופילוסופיה של האוניברסיטה ה־... עבריה, דיבר על התפילה במש־נתו של רבי יהודה הלוי. לפרט המתפלל לפי שיטה זו יש ערך אם הוא מתפלל כחלק מציבור אור־גאני. לדעתו, הנושא המרכזי של התפילה הוא הציבור והאורגאני ה־הציבור אשר עבורו הפרט מת־פלל. (ע)

הנחה לפנסיונרים בבתי־קולנוע בחיפה

הנהלות בתי הקולנוע "אורה", "אספלנאדה", "ארמון", "צפון" ו"מי־רון" נענו לבקשת מפא"י ודעיקרו החל מה־15 באוגוסט הנחה ב־שיעור של לירה אחת על כל כרטיס כניסה לפנסיונרים.

במפא"י נמסר, כי מספרם של הפנסיונרים באיזור חיפה מגיע כיום ל־14,000 איש בקירוב.

תערוכת הקיץ תיפתח היום בפתח־תקוה

מאת סופר "דבר"

...תערוכת קיץ של שנת 1973 ה־...לה יצירה בגבהות של אבנים ...דראליות, המוצגים באוסף בהד־..."ד לבנים", תפתח היום ב־... אחר הצהרים.

...אוסף זה, ההולך וגדל בשנה ...שנה, ראוי להצגת קבע ע־... לעוחרי האמנות בצד ל־... לקדם את אבני ישראל. ...ה תקוותו אמר לי ראש העי־... י. פינברג, כי תבניה האנק־... הפעהוד בניה זו תמורת תרו־... הכובה להתפתחות המוזיאון ה־...יסוסו.

...בתערוכה מוצגות 120 המתנות ה־... יצירות פיסול.

...את התערוכה יפתחו ראש העי־... י. פינברג, ומנהל המוזיאון ...

שני דקלים, המתנשאים לגובה יותר מ־50 מטרים וגילם מ־100 שנים ויותר, ששמשו יסוד לפינת חמד ונוף שתוכשר סביבם על־ידי המועצה המקומית גבעת־שמואל בשיכון גיורא יוספטל. בימים אלה הורסים את בית־האריזה העתיק ומשאבת באר־המים ששימשו את פרדסי הסביבה בעבר ומכשירים את הקרקע לאתר־הנוי החדש.

(צילום: יגאל ישכרוב)

הארכת חוק חינוך חובה — אתגר חינוכי־חברתי

מאת אליעזר שמואלי

ברשימתו "הטרוגיות של חי־נוך חובה" ("דבר", 13 ביולי 1973) מבקר ד"ר אליעזר כהן את ההחלטה להאריך תחולתו של חוק חינוך חובה על כיתות ט' ועל כיתות י'.

מנסיונו כמנהל בית ספר הוא מעלה שלוש טענות עיקריות ש־אין להן לדעתי על מה שיסמוכו:

1. כפיית חינוך על גילאי 14—15 ועל גילאי 15—16, לא זו בלבד שאין בה תועלת ללומדים עצמם, היא גם מפריעה ומסכנת את חינוכם של אלה הרוצים לל־מוד מרצונם הטוב.

אם לצטט מדבריו: "הצלאת גיל חינוך חובה גם תחבל בחי־נוך וגם תעלה את אחוז הנשירה". כבר נתברר, כך כותב כהן, "לאנשי המחקר בארה"ב שחוק ה־חינוך חובה, החל על גילאים גבוהים מגביר את אחוז הנשי־רה". כהן קובע כי "דבר זה יקר־רה גם אצלנו".

2. אין לכפות חינוך־חובה על גילאי 14—16; רצוי להעניק חי־נוך חינם לאלה הרוצים בו ו־לשחרר מחובת חינוך את אלה שאינם רוצים בו.

3. יש שלוש מסגרות חינוכיות, או שלוש אפשרויות לקליטתם של התלמידים, שהחוק גוזר עלי־הם לימודים. האחת — המשך לימודים בבמוד להטיבת הביניים והפיכתה על־ידי זאת לחטיבה ארבע שנתית. השניה — לימוד שנה נוספת בבית־ספר על־יסודי. והשלישית — שנה לימודים אחת אוטונומית.

שלוש האלטרנטיבות האלו נדו־נו לכישלון. תפיסת עולם זו ש־מציג כהן היא תפיסה רדיקלית "האבד צלית הבלה. התחיקה החי־נוכית בארצות המתקדמות ובתוכן גם בארצנו, שואפת להביא בהדרגה מס־פר גדול יותר של גילאים באמ־צעות החוק אל מערכת החינוך. הטענות של כהן שהצלאת גיל החינוך מחבלת בחינוך ומעלה את אחוז הנשירה, וכן הדרוש שה־חלת החוק היא גזירה המאיימת על התפתחותם של התלמידים, לא הוכחו ואין להן יסוד כלשהו. נכון להלך את התפתחותו של רעיון הארכת חוק חינוך חובה ואת הבעיות המתעוררות עם בי־צועה.

בתחילה היה ויכוח ציבורי על הארכת חוק חנוך חובה עד גמר בית הספר העל־יסודי. בן־גוריון דרש, בראשית שנות השישים, "להקנות לכל הדור הצעיר, בלא יוצא מן הכלל, אם הוריו עשי־רים או עניים, יוצאי אירופה או יוצאי אסיה ואפריקה, חינוך יסו־די, תיכון וגבוה" (בבצע דורנו והסיבותיה, שבהון המסילה הסכ"ב).

מערכת החינוך לא היתה ערוכה אז להגשים רעיון זה של בן־גוריון. שר החינוך והתרבות של אז, זלמן ארן ז"ל, ידע היטב כי אין אנו עדיין ערוכים לכך אם כי האמין ורצה בכל ליבו בהחלת החוק בהדרגה על כל גילאי בית הספר העל־יסודי. באמן לביצועו מינה ארן ועדה לבחינת מעשיותו של הרעיון ה־בוסא על־ידי גוריון. הוועדה ב־ראשותו של פרופ' פראוור נתב־קשה להרגם את הרעיון לשפת ביצוע והתקציב.

בינואר 1965 הגישה הוועדה את מסקנותיה לשר החינוך ובין היתר המליצה על "חקיקת חוק לימוד חובה חינם שיחייב את תחולת החוק הקיים לשנת לימו־דים נוספת". ועדת פראוור פני־תה במקומה לוועדה הפרלמנטרית בראשותו של ד"ר רימלט. שני־תיים לאחר מכן, במאי 1968, הניח חבר הכנסת רימלט על שולחנו של יו"ר הכנסת את המ־לצות הוועדה הפרלמנטרית שנת־קבלו על דעת רוב חברי הכנסת. "להחיל את החוק על שני שנ־תונים נוספים, על גילאי 14—15 באופן שתחולת הגיל 14—15 ב־לימוד חינם והחובה תבוצע עד 1972 והחלת הגיל 15—16 תבו־צע עד שנת 1975". החוק נת־קבל בכנסת.

לפני הארכת חוק חינוך חובה, המשיכו לימודיהם כ־80% מבוג־רי כיתות ח' בבתי־הספר העל־יסודיים. יתר הבוגרים, יצאו לע־בודה או המשיכו הכשרתם ב־קורסים של משרד העבודה. נמ־צאו בהם כאלה שלא עבדו ולא למדו. אחוזים של בוגרי ח' המ־משיכים בלימודים בבתי־הספר העל־יסודיים לסוגיהם ולמגמותיהם, אחרי תחולת החוק על גילאי 14—15 עלה במקרים רבים, ובעיקר בעיירות הפיתוח, על תשעים ה־מישה אחוז. החלתו של החוק מעניקה הזדמנות להמשיך לימו־דים ועידוד את המהססים לבוא וללמוד. יש אתנו לקחים בנסיונו של שלב א' בהחלת החוק. לק־חים אלה מעודדים ביותר, אם כי לא נעלמו מאתנו התקלות והקשיים שלהיו שלב זה. החוק מוחל בהדרגה על כיתות ט'. בתשל"ד יצטרפו למערכת כ־4,000 תלמידים שלא נטו ללמוד בעבר מרצונם החופשי. החוק מכניס או־תם למסגרות החינוך המוכנות.

לפני החלת חוק לימוד חובה על כיתות י' המשיכו לימודיהם ב־כיתות י' כ־70% בכל שנתון. לפי זה, יהא עלינו לטפל בכ־30% של בני השנתון של גילאי 15—16 שלא המשיכו לימודיהם עד כה. המדובר לפיכך בכ־15,000 בני נוער, רובם משכבות המצו־קה. ערב החלתו של החוק על תלמידי כיתות ט' נשמעו בקרב אנשי מינהל החינוך חששות בנו־גע להיערכותה של מערכת החינוך. הני־סיון בארבע השנים האחרונות ... הבעייה ... לא היו ... המבנים ... כיתות ז'—ח'—ט'. אולם הנסיון הראשוני הוכיח את עמדת המבצ־עים כי מערכת חינוך כלבנות ה־חינוך חייבת, למרות ה־קשיים והבעיות המלוות את המ־ליך הדמוקרטיזציה של המערכה. להיערך לקליטת התלמידים שלא ידעו בעבר בית־ספר מהו. כך בארץ וכך אף במדינות מתקדמות אחרות. המצב בארה"ב, באנגליה ובארצות סקנדינביה אינו הולם את הנחותיו של כהן.

ברוב ארצות הבריה, החינוך אינו רק ניתן חינם, הוא גם חובה. חוקים היודעים חובת חי־נוך החלו במדינות שונות (ב־ארה"ב) בכל שהתפתח החינוך. ומאז 1918 קיים החוק בכל אר־צות־הברית. ב־41 מדינות נמ־צאו קולומביה בקיף החוק את גילאי 16. ב־3 מדינות את גילאי 17 וכאשר המדינות מקיף החוק גם את גילאי 18.

חינוך חינם שאינו חובה נהוג במדינות ערב, ולא כמעט כם על היקפם של גילאי משתת. יתירה מזו, פילוסופיית "חינם ולא חובה", מעניקה לבעלי יכולת, על הרוב הטובים שבתלמידים, יהרוו בנות־קידום התפתחות, ומונעת את הטוב האצור בחינוך מאלה ש־טרם למדו לקבלו. הארכת החוק חינוך חובה מעצבת בדיניות הדי־פה בחינוך וקובעת דרכי הטיבה חדשות. מערכת החינוך ובה מפקחים, מורים ומנהלים נערכת לקראת התמודדות עם בעיות הנ־גך שלא היו ידועות בעבר. אנו־גר זה בעורר את המחנכים למ־אבק גדול יותר. ההתמודדות עם בעיות שמביאים אתם נערים וב־ערות שלא ניתנה להם בעבר ההזדמנות ללמוד. ניתנת בכך הז־דמנות להביא אל סיפו של בית־הספר תלמידים שהוריהם עשו לשלוח אותם בגיל מוקדם לעבו־דה על מנת לעזור בפרנסת ה־משפחה. תלמידים אלה זקוקים לחוק כדי להיפטר מלחץ הנדרים הקשיים האופדים להם. גלויים ד־מצוים, ידועים לנו ותחיה זו־מצות לחשוב שניתן להפסיק ...קנות, בכל קשיים, כבר בשנה הראשונה לביצוע החוק.

"בעת שהחל חוק ליבוד חובה ... הקמתה של מדינת ישראל, ... היו בעיות החינוך במדינה גדו־לות ומציקות יותר מאלה שאנו מתמודדים אתן בימים אלה. כלום עלה בדעתו של ד"ר כהן, לדרוש את ביטולו של החוק בכל הקי־... בימים שהוא נבא בהונב? כלום לא זכורים לכולנו הלבטים הבור־... אים בהתמודדותנו עם תלמידים יוצאי תרבות שונה, חסרי בית ובמסורת לימוד. עבודת הקשה של החוק במשך עשרים והמה שנים היא שמנעה מד"ר כהן לתבוע היום את ביטולו בכיתות ז' או בכיתות ח' של בית הספר היסו־די. הצורך בחוק בעבר הוא כב־ד אצ לד"ר כהן לצאת נגד הא־רכתו בעתיד.

כללו של דבר: מערכת חינוך דמוקראטית פותחת שעריה, ב־התאם ליכולתה, לכל הילדים בק־הילה. לרבות ילדים שעלולים לערער את הקהילה אם לא יימצאו תחת פיקוחה מכוח החוק. אין לקדש שיטת הוראה כלשהי, או מסורת חינוכית בלבדית, הכל פתוח לשינויים, להפעלתן של קבוצות קטנות, להוראה אינדי־וידואלית בשיחת הצורך, להכוונת עובד סוציאלי ופסיכולוג אל בית הספר על מנת לעזור לילדי מצו־קה אלה להיקלט בו.

האתגר החדש העומד בפני מע־רכת החינוך הוא היערכות לק־ליטת תלמידים שלא הכירה בעבר. לצורך זה חייבים אנו להד־ריך־מחדש גם את המחנכים ואת המנהלים של מוסדות החינוך ש־התלמידים אלה ילמדו בהם. חי־נוך־מחדש קורא למלחמה בדעות קדומות ובחיפוש דרכים חדשות בהוראה ובהכשרה מקצועית. זאת היא הזדמנות לבית הספר העל־יסודי לנסות ולהתמודד עם תל־מידים שנכשלו בחינוכם בעבר.

משרד החינוך והתרבות נערך להכוונת בני־נוער אלה למסגרות חינוך מתאימות: הכשרה מקצו־עית מוגברת במרכזי נוער ובי־מפתנים, טיפול קבוצתי שונה מן המקובל עד כה במערכת. הכל בהתאם לצרכי הנערים.

יותר מ־100,000 איש השתתפו בפעולות־התרבות ב"בית ליסין" בתל־אביב

במסיבת עתונאים סיכמו ה־פעולות־התרבותיות בבית ליסין השנה. אפשר להצביע על עשי־רות המגוונות של בית התרבות. מקיף פעולות זה התבטא גם במספר משתתפים — במסר יו"ר המחלקה לחינוך ולתר־בות בהסתדרות ת"א, ב. ...

שני הבידורים לקולנוע — הצג לאבנבת הקולנוע המוכדון הכרס הכבוד, המקיימים את הצגו־תיהם פעמיים בשבוע — ריכזו אף הם עשרות אלפי מבקרים.

ראוי לציין במיוחד את הפ־עולה החינוכית המופעלת בבית־הקפה עם הבכה אולמי עליד האו־ניברסיטה בת"א, המקיים שלושה סוגי פעילות. האחת מכוונת לבנ־י הורים, השניה לסטודנטים ב־ירים והשלישית לסטודנטים הלומ־דים. כן הודיע להגדיל שפעילות אלו שבועיו כדי לקבוע באופן קבוע במשך כל השנה, לעבה קהל של 400—300 איש כל פעם. לאחר בהדגם העיונים בהילה בעית הישנה, ע"י מרצים או־ניברסיטאיים.

גם הכוח להדרכת ריקודים, בו משתתפים בקביעות 100—80 איש, קיים את פעילותו השבועית המשותפת במסגרת בית ליסין, כי אפר לציין בהקיימת בפעילות במוזמנות.

ראוי לציין, שבית ליסין הצטייד את בבתי לדעת. אכבים עילים חדשים, ובדי התדים במהדמה הדי קיים מיפע כזה בפני מאות אנ־שים הדרים.

בית ליסין קיים מפגשי סופ־רים ומשוררים, במות מסבדה ל־פעילויות מיוחדות לילדים ולנוער, שהודיעם היו רבים ותורגבים. חלק מן הפעילות בקרב הנוער נעשה בשיתוף עם "נחלת" והמח־לקה לתרבות של עיריית תל־אביב.

נוסף לפעילויות הנ"ל משמש בית ליסין אכסניה לעשרות אר־גונים, איגודים ומוסדות, המקיי־מים את מפגשיהם ודיונים ומצ־יגים את פעילות הבית. ראוי להזכיר עוד שהתקיימו בבית לי־סין כמה תערוכות של ציירים. שהוקדשו לציון ... נערך בבית "באוזר של עובדי המדינה בו ביקרו אלפי חברים.

הפעילות בבית ליסין מתנהלת בשיתוף עם המחלקה לתרבות ו־לנוער במועצת פועלי ת"א והיא מרכזת בממוצע כ־100,000 מבק־רים בשנה.

עולה מברה"מ מונה דיין אזורי

בתגובה על הידיעה שהופיעה באחד העתונים כאילו הרב חיים צימרמן, עולה חדש מברה"מ קי־בל הכשר לכהן כדיין בבית־הדין הרבני הגדול, נמסר מלשכת הראשון־לציון הרב עובדיה יוסף, כי מועצת הרבנות הראשית החליטה ב־ישיבתה האחרונה להע־ניק לרב צימרמן הכשר כדיין בבית הדין האזורי בלבד, וגם זאת רק לאחר שיבחן בפני ה־ראשון־לציון. (ע)

30 שנות יציבות ב"סולל־בונה"

מאת ישראל ליבאי

בימים אלה מלאו 30 שנה ל־החלטה שנתקבלה במועצת ההס־תדרות ב' באיילת־השחר להעניק זכויות (יציבות) לפועלי הבנין שהתמידו לעבוד במשק הבנין של "סולל־בונה" והמשרדים הקבל־ניים. ההחלטה גם קבעה חוקה־ל־בית סו"ב ולפועלים שלו.

החלטה זו היוותה מיפנה גדול בימים ההם בתפיסת החיים של הנהגת ההסתדרות. כשמטרתה הי־תה להרגיל לראות את מקצוע ה־בניין כמקצוע ארעי, כשפועלי ה־בניין נידונו להיות נעים ונדים ברחבי הארץ. למרות שהקדישו שנות חיים ועמל למשק, לא היו מובטחים בפרנסתם ליום המחרת, למרות שהמשק צבר נכסים על פי הכישגים של הימים הקשים.

ההחלטה זאת מקבלת יתר כשרעות, כשמנסים להבין את התקו־פה שבה היא נתקבלה ואת ה־פרובלמטיקה של העת ההיא. היה זה זאת התקופה של עבודה עברית זולה, מבשלה זרה בהנכרת. ב־רועים יהודים שזינו לבצע, תג־רדת הזקות של ביאות ושפל. תקו־פת מלחמת העולם השניה על כל מוראותיה. עבודות אחריות מר־עו כשרוב פועלי הבנין עבדו ב־מחנות העבודה של הצבא הברי־טי. מלחמת הישוב על פתיחת שערי העליה רצח. על רק זה ניתן להבין את גודל המבצע. למרות הבעיות שהעיקו על ה־הסתדרות ועל הישוב כולו מצאה ההסתדרות זמן לדון ולהחליט בדבר איחודו של משק הבניה שלה. הוך דאגה לגורלו של פועל הבניין. היתה זאת תעודת כבוד להסתדרות ולהנהגתה בעת ההיא.

המאבק להשגת היציבות

ספקות רבים ליוו את נציגי פו־עלי הבניין ב"סולל־בונה" אם מועצת ההסתדרות ב' תספיק לדון בהענקת זכויות לפועלי הבניין. סדר יומה של המועצה היה גדוש והיה חשש שהיא תדחה את הסי־כום בענין זה למועצה הבאה. פירוש הדבר היה דחיה לשנה לפחות, וקשה היה לדעת אם היו מתפנים שוב לטיפול בנושא זה. על כן, ניהלו נציגי פועלי הבניין בסו"ב ובמשרדים הקבלניים מסע שיכנוע בקרב חברי המועצה כדי לשכנעם שעליהם להחליט ב־אורח סופי בנושא. הם הסבירו את חשיבות קבלת ההחלטה, ואת הנזק הטמון בדחייתה.

ואכן, ממש ברגעים האחרונים לדיוני המועצה, בשעה שתיים ב־לילה כאשר כולם מיהרו לסעודה שהוכנה עבורם באיילת־השחר, נפלה ההכרעה ברוב קטן של שלו־שה קולות.

כל חברי הנהלת סו"ב — מל־בד שמחה גולן ז"ל — נאבקו נגד מתן זכויות לפועלים המתמידים במשק סו"ב בטענה שצעד כזה יביא להרס המשק, לכבל את כושר פעולתו, ויגרום לכך שלא יוכל לעמוד בתחרות בקבלת עבודה. היו פה ושם אגודות פועלי בניין ששללו מתן זכויות. התנגדותם נבעה כאילו מתוך ראיית האס־פקט הכללי של התנאים בימים ההם והזוח "סו"ב־כור" של היום, היה כהם והלאה.

חלק ממנהלי מועצות הפועלים ואגודות פועלי הבניין ביחסו שכם אחד עם פועלי הבניין בסו"ב וב־משרדים הקבלניים בעד מתן זכו־יות לפועלי סו"ב והמשרדים ה־קבלניים. בין הנאבקים היו יוסף קיציס ז"ל, פישל ורבה ז"ל מ־פ"ת ויבדל לחיים ארוכים שלום בהם מחיפה. תמיכתם היתה חשו־בה ובדבריהם הצליחו לשכנע חלק מהמתנגדים במועצה.

היום, 30 שנה לאחר קבלת ה־החלטה, ברור שהיא נתנה דחיפה וכהובות לפועלי הבניין ונושא קבוע למשק הבניין המאוחד.

לזכות ראשוני יציבי סו"ב ייאמר שהם לקחו את הענין ב־רצינות והתחילו לדאוג לביצוע ההחלטה ולהרחבה הדרגתית של הזכויות. כן פעלו להקמת הכלים הארגוניים, כאשר את הוועד ה־ארצי בחרו במחתרת בשל אי הס־כמת הועה"פ להקמתו: יציבי סו"ב הראשונים תבעו לא רק מאחרים, אלא קודם כל דרשו מעצמם.

במשך כל השנים סרו יציבי סו"ב למשמעתן של ההסתדרות, הסתדרות פועלי הבניין ולמרות הפועלים בשליחותם.

ויתורים מרחיקי לכת לטובת סו"ב

דרכנו מאז ועד היום מנוה ב־סימן "שמירה על המשק ושמירה על האדם העובד כאחד". בימי המיתון היינו היחידים שהצבענו ויתורים מרחיקי לכת לטובת משק סו"ב והיינו היחידים שקיימנו את רוב ההצעות.

לא פעם אנו שואלים את עצמנו כקולקטיב מה יש לעשות לחי־זוקו של המשק, לביצור מעמדו ולעזור לו בצמיחה בהתאחרות. אין אנו דבקים בהחלטות שנתקבלו בעבר או בכלים הארגוניים ש־הוקמו לפני שנים. אנו מוכנים לסגל עצמנו לשינויים המתחיי־בים.

עוד לפני חמש שנים העלינו לראשונה את הרעיון של העברת יציבי "סולל־בונה" מקרן הפנסיה "מבטחים" לקרן הביטוח של פועלי הבניין, לאחר שהתברר שהיא מתאימה יותר לפועלי תעשייה או לפקידים. רק אחרי מאבק ממושך ולחץ מתמיד של הסתדרות פו־עלי הבניין, הנהלת סו"ב ושל אר־גון הפועלים היציבים, אישרו מוס־דות ההסתדרות את ההעברה ו־הדבר מתבצע עתה.

כדי להבטיח את כושר התח־רות של סו"ב מול הקבלנות ה־פרטית, יש מקום לבדוק את הצ־עת מזכיר הסתדרות פועלי ה־בניין ש. את התנאים הסוציאליים לפועלי הבניין ישלם משק הבניין כולו, בין אם הוא פועל זמני או יציב". יש מקום לבדוק סעיפים מסוימים של התנאים הסוציאליים שלנו. האם יש הבדל ביניהם ב־גובה ההוצאות בין תשלומי הקב־לן הפרטי לקרן הביטוח, לבין ה־תשלומים של המשק הציבורי ה־משלם ישירות לפועל. ייתכן, ש־יש מקום לבטל את ההבדל הקיים בתשלומים בין הקבלן הפרטי ל־בין הקבלן הציבורי, אבל בתנאי מפורש שהפועלים יבטיחו לקבל את מלוא התשלום כפי שהיה עד כה, כאשר התשלומים יבוצעו ב־קרן כללית.

שיתוף אמיתי בהנהלות וברווחים

ברוב סניפי סו"ב הוקמו הנהלות משותפות, אם כי לא כולן פועלות בסדירות. נציגי הפועלים יושבים בפורום המנהלים של הקונצרן, במועצת המנהלים, בהנהלות ה־חברות ובהנהלות המפעלים. כ־שום מה לא שותפו נציגי הפוע־לים במנות הניהול של החטיבות האחראיות לניהול השוטף ו־ייתכן שאי שיתוף זה יעמיד את כל השיתוף בהנהלות בסימן שא־לה.

פועלי סו"ב אינם מסתירים אכ־זבתם על שעדיין לא בוצע השית־וף ברווחים, כפי שהובטח מזה שנים. בעוד ב"כור", ב"אבקסיד" וב"תימור", משתתפים זה מספר שנים הפועלים ברווחי ה־מפעלים הרווחיים, הרי בחטיבת הבנין של "סולל־בונה" טרם שותפו ברווחים. מזכיר ההסתדרות ו־מנכ"ל סו"ב הבטיחו אמנם שהחל בשנת 1972 ישותפו הפועלים ה־עובדים ברווחים, אך אנו נמ־צאים כבר במחצית השניה של 1973 ועדיין אין סיכום בנושא ה־חלוקת רווחים.

בשיתוף ברווחים אין להסתפק. ארגון יציבי סו"ב והנהלת הקונ־צרן חייבים לבחון דרכים נוספות של שותפות, כדי לקשור את הפועל בצורה הדוקה יותר. יתכן וצריך להעניק לפועלים מניות של הקונצרן, ועל כל־פנים יש להקים ועדה שתבחן הצעה זו ואחרות.

בשנת היובל ה־50 לקיום "סולל־בונה" יש מקום לשאול מדוע משק הבניין הציבורי נמצא בנסיגה ואינו גדל בשיעור גידול היקף הבניה בארץ. הלל כהן מסר במרכזת ארגון היציבים הכ"ס ש־סו"ב מבצעת 40 אחוז מהיקף ה־בנייה במדינה, ואילו כיום ירד חלקנו הוא פחות כ־20 אחוז. שא־לה נוספת היא מדוע איננו מצלי־חים למשוך כוחות מעולים בענף הבנייה, כפועלים, מנהלי עבודה, מהנדסים ומכנאים להחברותנו. ה־הנהלה והיציבים חייבים במשותף להחזיר ליושנה את גאוות ה־השתייכות וההזדהות של היחיד עם תפקידי משק סו"ב.

אנו חייבים לפעול להבטחת עתידו של "סולל־בונה", החייב להגדיל את חלקו בכל גורות ה־ביצוע בבנייה הקונבנציונאלית, התיעושית והמתועשת. אסור לכו־לנו לנוח על זרי התהילה של העבר, כי אם להיערך לקראת העתיד.

75,000 בעלי זכות־בחירה להסת' מהמיעוטים

מאת יואל דר, סופר "דבר"

מערכת הבחירות להסתדרות ב־מיגזר הערבי הוחלה בסוף השבוע רשמית. יו"ר המחלקה הערבית בהסתדרות יעקב כהן אמר, כי מספר בעלי זכות הבחירה הער־בים והדרוזים מגיע ל־75,000, ב־שליש יותר ממספר בעלי זכות הבחירה הקודמות.

הוא אמר עוד, כי הבחירות הללו שונות מהבחירות הקודמות בכך שכמחצית הבוחרים קשורים במועצות הפועלים, ובכך שגח"ל נכנסה למערכת הבחירות להס־תדרות בקרב האזרחים הערבים.

סופרנו מציין, כי רק ברשימות העבודה ורק"ח כלולים מועמדים ערביים. בניגוד לבחירות הקוד־מות הקימה מפלגת העבודה מטה בחירות בכפרים והאחראים על־יהם הם תושבים מקומיים. מפלגת העבודה שמה דגש מיוחד על קולותיהם של הנשים ושל אנשי הדור הצעיר.

מסע הסברה של חסידי חב"ד

מאות חסידי חב"ד יצאו במוצאי שבת לריכוזי נופשים, ישובים וע־רים למסע הסברה על הצורך ה־חיוני בחינוך ילדי ישראל החל מגיל שלוש.

המבצע אורגן בעקבות קריאתו של הרב מלובביץ' להגברת החי־נוך היהודי. הרב דוד רסקין, יו"ר צעירי חב"ד העולמית, ש־הגיע בשליחותו של הרב מלובביץ', מסר כי הצלחת המבצע ב־ארץ תהווה ערובה להצלחת החי־נוך היהודי גם בגולה. (ע)

מהו הדבר שהעניק לעם היהודי, הנעדר מסורת צבאית, כישורים צבאיים עזי רושם כל־כך?

מהו סוד גבורתם של חיילי ישראל?

בספרו "קשת לוחמים" מנפץ יגאל אלון את המיתוסים הקשורים בשאלות הללו. בפשטות ובבהירות הוא מגולל את ה"סוד" העומד מאחוריהם.

להשיג בסניפי דבר ובחנויות הספרים

הימאים החליטו למנוע הפלגת אניות ישראליות

מאת סופר "דבר" בחיפה

איגוד הימאים של חטיבות הדירוגים החליט ביום ו' למנוע הפלגת אניות ישראליות מנמלי הארץ החל מהבוקר בשעה 6, כאמצעי להשגת הטבות שכר שהוגשו במו"מ לחוזה העבודה החדש לשנים 1973—1974.

בהודעת האיגוד צויין, שהוחלט על השביתה למרות מאמצים ממושכים להימנע מגרימת נזקים מירבים לספנות ישראלית.

מנהל "צים" משה קשתי, המנהל את המו"מ עם האיגוד מטעם חברות הספנות, אמר שתביעות הימאים מסתכמות ב־86 אחוז. חברות הספנות לא ינהלו מו"מ עם נציגי הימאים, כל עוד לא יבוטלו הסנקציות. קשתי מסר עוד, כי בנמלי הארץ עוגנות ארבע אניות ישראליות. נוסף לכך מתכוננות בחוץ לארץ שתי אניות גרעינים בדגל ישראלי.

לסופר "דבר" נמסר, כי מזכיר חטיבת הסיפונאים הוא הקיצוני במו"מ עם החברות ובמקרה הטוב מוכן הוא להפחית את התביעות לתוספת של 60 אחוז, מזה 40 אחוז לשנה זו והיתר לשנת 1974. גם שיעור זה של הטבות עולה הרבה על ההטבות שהשיגו קציני הים. כזכור, סיכמו הקצינים כל התביעות למעט כמה סעיפים הנוגעים לתנאי העבודה במיכליות, באניות גלנוע ועוד.

השביתה תפגע מאד ביצוא הישראלי ותכביד על המאמצים להתגבר על הצפיפות בנמלי הארץ.

שר התקשורת של קנדה ג'ראר פלטייה הגיע עם רעייתו ביום ו' לביקור של עשרה ימים בארץ כאורח שר־התקשורת ש. פרס ורעייתו.
בתמונה: ש. פרס ורעייתו מקבלים את פני האורחים ליד כבש מטוס "אל־על" שהביא אותם לארץ. (צילום: "קמרה 13")

תינוק טבע בים קיסריה

תינוק בן שנה וחצי, אריה סופר, טבע ביום ו', בימה של קיסריה, ליד אמת המים.

הוריו, תושבי אור־עקיבא, באו לחוף זה שהרחצה בו אסורה. התינוק חמק כשבני משפחתו היו כפי הנראה בים. לאחר שבעוד זמן מה, החלו לחפשו. למקום הגיעו גם שוטרים שסרקו את השטח והם שמצאו את התינוק במרחק של קילומטר ממקום הרחצה. הסתבר, כי גל גואה הציף את החוף והסביף את התינוק שהסתובב ללא השגחה. (ע)

הנשיא פאדגורני שיגר מברק השתתפות באבל למזכיר הכללי של המפלגה הקומוניסטית המזרח־גרמנית, אריך הונקר, לאחר מותו של ואלטר אולבריכט. הודיעה סוכנות הידיעות המזרח־גרמנית.

40 יישובים יוקמו ב־4 שנים

תכנית להקמת 40 יישובים חדשים בחבלי ארץ שונים, לרבות חבלי הארץ החדשים תוך ארבע שנים, עובדה על־ידי מחלקת ההתיישבות של הסוכנות.

מנהל מחלקת ההתיישבות של הסוכנות ד"ר רייך הדגיש, כי המדובר בדפוסי־יישוב חדשים, שיסבכו על מסורת השיתופיות וגם יתנו פורקן לנטיות התיעוש והמדע של המאה העשרים.

הפתרון יימצא ביצירת כפרי־תעשיה, שלושה מהם כבר נמצאים בתהליך־הקמה והם: נווה־אילן ליד ירושלים, כפר עציון ב' וישוב לפועלים אקדמאים מברית־המועצות המוקם ברמת־הגולן. (ע)

רב־החובל העולה מברה"מ נתקבל אצל שר־התחבורה

רב החובל היהודי היחיד שעלה לפני עשרה ימים מברה"מ יעקב אוסטרוביגולסקי, התקבל ביום ו' לשיחה אצל שר התחבורה שמעון פרס, בלשכתו בתל־אביב.

רב החובל הביע באזני שר התחבורה את שביעות רצונו מדרך קליטתו בארץ.

פרס שוחח עם רב החובל על תנאי עבודת ימאים וקברניטים במדינת המועצות, ועל מקומם של יהודים בצי הסוחר הסובייטי.

אוסטרוביגולסקי, אשר החל ללמוד עברית באולפן באשדוד, הביע בפני שר התחבורה את רצונו להיקלט בצי הסוחר ה־

ההסתדרות תקיים הבחירות בשטחים

מזכירות ועדת־הבחירות המרכזית להסתדרות, בראשותו של א. ריינר, החליטה בישיבתה לקיים את הבחירות בכל מקום שבו מתגוררים חברי ההסתדרות, כולל נקודות ההתיישבות בשטחים, לפי הנהלים הרגילים לקיום הבחירות בישראל ובהתאם להוראות אלוף ש. גזית, מתאם הפעולות בשטחים.

במכתבו ליו"ר ועדת־הבחירות כותב מתאם־הפעולות בשטחים, כי אין כל הגבלה על עריכת הבחירות להסתדרות ברמת־הגולן, הן ביישובים ישראליים והן בישובי הדרוזים. בכל מחנות צה"ל, לרבות ממשל צבאי והיאחזויות נח"ל, יהיה הנוהל המקובל בצה"ל בישראל. אשר לכל היישובים הישראליים בשאר השטחים — כותב הקצין־המתאם — אין כוונה להציב קלפיות ולידי תעמולת בחירות, אלא שיש לצמצם אפשרות זו לחברי היישובים עצמם.

כל חייל חבר ההסתדרות יוכל להצביע

בן קיבל יו"ר ועדת־הבחירות מכתב מצה"ל המאשר כי לכל חייל חבר ההסתדרות, המוצב בכל מקום בצבא — תהיה אפשרות להצביע בבחירות להסתדרות בצבא בקלפיות ניידות, ובכן קלפיות ניידות. ב־16 לאוגוסט יתקיים יום עיון לנציגי החטיבה הפיקודיים אשר ידונו את עריכת הקלפי בקלפיות צה"ל.

הצבעת "עבריים" — לפי התקנה

לגבי הצבעת "עבריים" איזרה ועדת הבחירות המרכזית את הצעת היו"ר אפרים ריינר, לאחר דיון מקיף בנושא. ההחלטה אומרת: ועדת־הבחירות המרכזית תטפל בעניין "עבריים" כבתוב בתוקף המסה הארגוני יציג למזכירות ועדת־הבחירות המרכזית את תכנית ארגון ההצבעה של "שבורים", למטרות בקרה, פרק זמן מספיק מראש.

בעניין הקצאת הזמנים לתעמולת בחירות ברדיו ובטלוויזיה קיבלה מזכירות ברוב קולות, בהימנעות שני חברים ובהסתייגות סיעה אחת, החלטה לפיה תקבל כל סיעה מוכרת בהסתדרות זמן מינימום של 15 דקות ברדיו ו־10 דקות בטלוויזיה ואילו הזמן הנותר יחולק בין הסיעות לפי גודלן.

בהמשך הישיבה אישרה המזכירות בישיבתה מוצעה כספים, את התקציבים לועדות הבחירות המקומיות, לפי הסעיפים המפורטים בתקציב.

בן־אהרון: נתבע לכל עובד שבוע השכלה בשנה

מאת סופר "דבר" בדרום

בהסכמי־העבודה החדשים לשנת 1974 ייכלל סעיף אשר יזכה כל עובד בשבוע־השכלה בשנה על חשבון המעסיק.

מזכ"ל ההסתדרות י. בן־אהרון, שמסר על כך ביום ו' בביקור במכון־וייצמן ובפקולטה לחקלאות ברחובות, אמר כי קיימת כבר הסכמה עקרונית לכך מצד המעבידים.

בתשובה לשאלת הפרופסורים פ. זוסמן, ע. אושרי וד. הלל מה עושה ההסתדרות כדי לקדם את השכלת המוני חבריה, אמר בן אהרון שבשנת 1972 עברו 10,000 חברי ועדי עובדים קורסים אוניברסיטאיים. 12,000 עולים חדשים ומשוחררי צה"ל השתלמו בבתי־הספר לפעילי ההסתדרות ו־12,000 למדו במסגרת המכון ההסתדרותי להשכלה "מישלב".

בפגישה עם ועדי העובדים האקדמאיים והמינהליים במכון וייצמן אמר בן אהרון שכמה מהששות שהעלה בשנות השלושים ברל כצנלסון על אפשרות היווצרות חייץ בין המדע והעם העובד התקיימו. עם זאת ציין שאיש המכון פרופ' קציר הביע לפני ואחרי הכתרתו לנשיא דברי הזדהות עם מאבק הפועלים לפחיתת הפערים ולעקירת העוני. בן־אהרון סבור שבכך הביע את השקפתם של רבים מהמדענים חברי המכון.

מזכיר ההסתדרות שבע מפי הפרופ' א. סריינין על גילויים חדשים בחקר הסרטן, וסייר במחלקה המחשבים והגנטיקה. בתום הסיור במוסדות המדע שבהם נפגש המזכ"ל עם מדענים בכירים ועובדי מינהל ושירותים בכפיפה אחת, ציין מזכיר מועצת הפועלים ק. באלד - שזה ביקור ראשון של מזכ"ל ההסתדרות אצל עובדי מוסדות המדע בעיר.

מ. פ. רמת־גן מוחה על פרסום מודעה עירונית נגד בן־אהרון

מאת סופר "דבר"

נציגים מוסמכים של מזכירות מועצת פועלי רמת־גן הביעו אתמול לפני ראש העיריה ד"ר י. פלד מחאה ומורת רוח על ששיגר כתב פלסתר למזכ"ל ההסתדרות י. בן־אהרון, ואף נתן לכך פומבי בצורת מודעה מסחרית גדולה בעתון בוקר מיום ה'. פעולות אלה נעשו בלי לבדוק ולאמת ולאשורם את הדברים שיוחסו למזכ"ל ההסתדרות באחד ממדורי הרכילות של עתון ערב.

בחוגי מועצת פועלי רמת גן הופתעו מן העובדה שעיריית רמת גן פרסמה על חשבון משלמי המיסים בעיר מודעה מסחרית מסוג זה, אף על פי שעתון הערב שפירסם את הדברים כביכול על בן אהרון הכחיש למחרת את הדברים שפורסמו. הד"ר פלד עצמו אישר להדבר ההסתדרות שהתקשר אתו, כי הוא (ראש העיריה) מקבל את ההכחשה שנמסרה לו אישית בשמו של בן־אהרון. ברור, כי היתה כוונת בידי ראש העיריה לבטל את המודעה בעתון. המוקד אילו רצה בכך.

המדובר בפרסום קטע שבו נאמר, כי מזכ"ל ההסתדרות כינה את רמת גן בכינוי־גנאי ("עיר הטואאה") — דבר שהוכחש למחרת באותו עתון עצמו. הודגש, כי איש לא היה מצליח על הוצאת לייחס התבטאות כגון זו על עיר ואם בישראל כרמת־גן מפי של ממלא תפקיד ציבורי כבן־אהרון. מה עוד שברמת גן יש ריכוז תעשייתי ופועלי מהגדולים במדינת ישראל ורבבות חברי ההסתדרות חיים בה ומתפרנסים בה בכבוד.

חוגי מזכירות מועצת הפועלים פכלל את סגנונו ה"בעל ביתי" של ד"ר פלד במכתבו לבן־אהרון וציינו, כי לא ד"ר פלד רשאי להתיר או לאסור את כניסתו של בן־אהרון — או של כל אדם אחר — לתחומי רמת גן. ללא כל הצדקה כותב פלד באותו מכתב למזכ"ל ההסתדרות "בל תדרוך כף רגלך על אדמת עירנו רמת־גן".

אותם חוגים רואים בעצם פרסום המכתב כמהפה בעתון חלק ממסע הבחירות של הימין, שאינו בורר באמצעים כדי להכפיש את המנהיגות ההסתדרותית ולייחס לה דברי הבל ורכילות שאין להן שחר.

עם פרסום המודעה בעתון יום ו' התקשרו חברי המזכירות של מועצת פועלי רמת גן עם מזכיר ההסתדרות י. בן־אהרון והודיעו לו, כי הם עומדים להגיב בחריפות ובדרכים ציבוריות על ההתבטאות של ראש העיריה כלפיו.

י. אלמוגי ימליץ למסור את הקרקע למשקיעים מקנדה בתנאים נוחים

מאת אברהם קושניר, סופר "דבר" בירושלים

שר העבודה יוסף אלמוגי ימליץ [illegible] הקבינט [illegible] לענייני כלכלה [illegible] — עיסקה זו מסתברת מכיסה הצעת־ההחלטה שאושרה בשבוע שעבר על־ידי ועדת־שרים מצומצמת, בראשות השר אלמוגי, שמשפחה בנושא.

המדובר בבכירה 850 דונם ליד נתניה למשקיעים מקנדה. בהסכם־הבכירה שהם נאבר, כי החברה תשקיע תמורת 7.1 מיליוני לירות — עלייש ערך הקרקע לפני שנה, ואילו בבירורים בוועדה הקרוב הברור, כי ערך הקרקע כיום הוא כ־16 מיליון לירות.

ועדת השרים לענייני כלכלה, כבפנית היבא העניק, הטילה על ועדה בראשות השר אלמוגי להפריך בה לעבודה בעניין, וועדת אלמוגי קיבלה החלטה האומרת: "ועדת השרים סבורה, כי אין יסוד בתפקיד איגן לטענה של הזמנה, כי נקבר איבה ההוה מחייב ותקף. ואילו, אף־על־פי שאין הדבר כביכול הקף התחייבות למכור להם את הקרקע ב־7.1 מיליון לירות. החליטה ועדת־אלמוגי: "הכרעה האמור, ולפנים משורת הדין, להציע לועדת־השרים לענייני כלכלה, כי תיבע נכונות מצד הממשלה להמשיך במשא ומתן עם היזמים, כדי לנסות למצוא פתרון מוסכם עליית דעת בני הצדדים".

בהמשך ההחלטה נאמר עוד, כי "אם היזמים יהיו נכונים להמשך המשא־ומתן, תיקבע המסגרת במשא־ומתן האמור על־ידי נציגי מינהל מקרקעי־ישראל והאוצר, תוך התייעצות עם היועץ המשפטי לממשלה. אם יתגלעו חילוקי דעות בין נציגי הממשלה במשא־ומתן הנ"ל, יובא העניין לדיון בוועדת־השרים לענייני החכרת־קרקע להברה קרייתקנדה".

לבד מהחלטות אלה קבעה ועדת־אלמוגי, כי יש להמליץ בפני ועדת־השרים לענייני כלכלה לקיים דיון על החלטות הקודמים עם החכרת קרקעות של המינהל בין מרכז הארץ ובירושלים בפיתוח.

החלטת ועדת־אלמוגי אמורה להיות נדונה היום בוועדת־השרים לענייני כלכלה. לבד מכך מתכוון מנכ"ל משרד המסחר והתעשיה ג. להב, בהיעדרו של שר המסחר והתעשיה, להגיש הצעה לפיה יינתן מעמד של מפעל מאושר באיזור פיתוח א' לכל מפעל המוקם בסמוך המחוזקים, זאת בתנאי שהמפעלים שיוקמו יקיימו את התנאים המחייבים מהענקת מעמד של מפעל מאושר. לגבי היקף־ההשקעות העצמי ובעיקר היקף היצוא.

על פי ההצעה לא ייכללו בהסדר זה המפעלים שיוקמו ברצועה של 3 קילומטרים מהקו הירוק במרכז הארץ. המפעלים שיוקמו באיזור זה יקבלו תנאים של מפעל באיזור־פיתוח ב'. זאת — כדי לעודד הקמת מפעלים ליד מרכז הארץ, בקרבת החלק המערבי של הקו הירוק, רק כדי לזכות בהטבות הניתנות על־ידי משרד המסחר והתעשיה.

מחלקה ב"שערי צדק" תיקרא ע"ש פינקוס

המחלקה לטיפול אינטנסיבי אחרי ניתוח, במרכז החדש של בית החולים "שערי צדק" תיקרא על שם אריה ל. פינקוס — על כך מסר מנהל בית־החולים פרופ' ד"ר מאיר.

שוב זיהום חמור בחוף ים־סוף

כל איזור הים מדרום לאילת שוב זוהם בזפת ובשמן על ידי כתמי שמן וזפת גדולים, אשר פגעו בשמורות האלמוגים ובחופי הרחצה.

סביבת כפר הנופש נביעות, במרחק של 80 ק"מ מדרום לאילת זוהמה ביום ו' מכתם גדול של שמן וזפת. הכתם היה ברוחב של כמה עשרות מטרים באורך של כ־1 ק"מ. כתמי הזיהום הגיעו גם לאיזור נמל אילת. מקור הזיהום אינו ברור, הוא"ל והמפקח הימי על זיהום הים יצא לחופשה שבתית ולא בבוא לו מחליף.

פקחי רשות שמורות הטבע עסקו באמצעים לנקות את הזיהומים וניסו לפעולה נקיון השמורה חיילי צה"ל ובדואים במרחב שלמה. לא כן הנמצא, שהזיהום האחרון נקרו באותה המיכלית שפקדו את נמל עקבה, אולם ללא מפקח ימי אין אפשרות לעקוב מדוייק אחר תנועת המיכליות והזיהומים. (צ)

נפרץ כביש מנווה־אטי"ב לבניאס

בפריצת הכביש נוה אטי"ב בניאס, השתמשה הקרן־הקיימת ב־6200 ימי עבודה של פועלים וב־6000 שעות עבודת טרקטור. כמות האדמה שהיה צורך להוציא היתה 250,000 מ"ק, והשתמשו בין השאר ב־25ט טון חומר־נפץ. הקרן הקיימת השקיעה בפריצת הכביש כ־2,000,000 ל"י וסיימה את חלקה בכביש עד לפני כחצי שנה.

עתה, כאשר סיימה מע"צ את עבודת הזיפות אפשר לעבור בדרך יפת־נוף לאורך 8 קילומטרים, מבציעת הבניאס ועד נווה־אטי"ב.

מילווה קצר מועד

השבוע, ביום רביעי, תונפקנה הסדרות הבאות:

הסדרה	המחיר לציבור ל־1000 ל"י	מחיר הפדיון נטו בל"י (לאחר נכוי מלוא מס הכנסה)	שיעור ההכנסה השנתית (לאחר נכוי מלוא מס הכנסה)
ל־12 חודשים	958.72	1045.-	9.000 %
ל־6 חודשים	979.64	1022.50	8.750 %
ל־3 חודשים	990.21	1011.25	8.500 %

הרכישה - בכל המוסדות הבנקאיים ואצל חברי הבורסה לניירות - ערך

הזמנות המוגשות עד יום ג' תיהנינה מזכות קדימה לגבי ההנפקה השבוע.

בנק ישראל

אל תבזבזו מים

צרכן חיפה

ב"צרכן חיפה" מבצע הוזלות לפירות וירקות.

מצרכים מוזלים לשבוע זה:
(בסניפי ברכים א', ב', ג')

אגסים ספדונה גודל 5—5.5	1 ק"ג	1.42 ל"י
תפוחי עץ גרנד גודל 6.5—7	1 ק"ג	1.18 ל"י
ענבים דבוקי, חבר	1 ק"ג	1.08 ל"י
אפרסקים גודל 6—6.5	1 ק"ג	1.90 ל"י

עקבי אחר הפרסומים בעתון זה!

"צרכן" — אגודה צרכנית לתצופית בע"מ רשת סופרמרקטים וסניפי שרות עצמי: חיפה • קרית טבעון • קרית אתא • נצרת עלית • עפולה

פבף פסטיבל בינלאומי לפולקלור 1973
1973 iff international folklore festival
israel's 25 independence celebrations

רבבות מתושבי ישראל חזו במופעי הפסטיבל הבינלאומי לפולקלור הראשון בישראל

מפעל אמנותי תרבותי זה הפך לאירוע קבע בישראל

תודתנו נתונה
למר יגאל אלון, סגן ראש הממשלה ושר החינוך והתרבות
לראש עיריית חיפה: ירוחם ציזל
לנשיא הפסטיבל בצרפת מר הנרי קורטלה
למשתתפי הפסטיבל
ולמתנדבים הרבים שסייעו להצלחת המפעל

תם הפסטיבל הראשון.
אנו מכינים את
הפסטיבל השני בישראל ב־1976

שמואל ביאליק
יו"ר הועדה המארגנת

האגודה להענקת פרס לספרות צבאית ע"ש יצחק שדה

טקס הענקת הפרס לשנת תשל"ג

ייערך ביום השנה לפטירת יצחק שדה ז"ל,
יום שלישי, ל' באב תשל"ג (28.8.73) בשעה 8.30 בערב באולם מוזיאון ישראל בשד' שאול המלך בתל־אביב.

מוקירי זכרו של יצחק שדה המעוניינים בכרטיסים מתבקשים לפנות למרכז הסטודנטים, רח' אחד העם 18 תל־אביב.

בתכנית:
דבר יו"ר חבר השופטים רא"ל (מיל.) משה כרמל
דבר חתני הפרס
הרצאת הרמטכ"ל רב־אלוף דוד אלעזר —
בנושא: "בטחון ישראל".
פרקי קריאה ונגינת נבל.

הפרס כפליים

לוטו 2 בגורלה 31/73

הסכום המיועד לפרסים מעל למיליון לירות (כולל העברה)

* * *

הסכום המיועד לפרס הראשון 500,000 ל"י
כל יתר הפרסים מוגדלים
• כפוף לערעורים
הזכיה בפרס הראשון לכל טופס אינה יכולה לעלות על 250,000 ל"י

מחר המועד האחרון למסירת טופסי הלוטו.

מושב כפר־חיים
יערוך מסיבה חגיגית במלאת 40 שנה ליסוד הכפר

ביום חמישי י"א באב תשל"ג 9.8.73 בשעה 8.30 בערב. מזמין את בניו ובנותיו המשרתים בצה"ל ומבקש מהמפקדים לשחררם ביום זה.

הנהלת כפר־חיים

למשפחת בוימל
השתתפותנו הכנה באבלכם על פטירת ראש המשפחה
יעקב בוימל ז"ל
מרחובות

ארגון היציבים, הקבועים והפנסיונרים בסולל בונה מחוז הדרום
חטיבת הבנין בסולל בונה מחוז הדרום

לאורחינו שהוזמנו לחג הארבעים
לצערנו לא נוכל לארח אורחים בשבת לאחר המסיבה.
תחבורה לאחר המסיבה מובטחת לתל־אביב והסביבה.
בית משמרות

ארגון חברי ה"הגנה" במחוז תל־אביב
מתאבל מרה על מות חבר ההנהלה
מנחם טלמון ז"ל
ומשתתף באבל המשפחה.

השתתפותנו בצערו של חברנו אברהם בן טובים ומשפחתו
במות עליו
אחיו ז"ל
ההנהלה וועד עובדי שירות התעסוקה לאזור ת"א

מפלגת העבודה הישראלית — המרכז
המחלקה ליוצאי תימן
הודעה
פגישת פעילי מקומות העבודה של יוצאי תימן הנועדה להיום 6.8.73 עם אורי אלפרט ושטנקפר
נדחית
על פעילי הדבר נמסר

בצער רב ובייגון קודר אנו מודיעים על פטירת בעלי ואבינו היקר
ר' מאיר נוב
בן ר' ישעיהו
מראשוני המייסדים של מרכז כפר־פינס.
ההלויה תצא מביתו בכפר־פינס היום בשעה 3 אחה"צ.
המשפחה המתאבלת

השר שלמה הלל בשיחה עם סופר „דבר" — מאת דני רובינשטיין

האיחוד בין הגדות ב־1948 נתן פתרון לישות הפלשתינאית

כבר קרוב לארבע שנים שהשר שלמה הלל מקיים סדרות ממושכות של פגישות עם אישים ערבים בגדה המערבית, מזרח ירושלים ורצועת עזה. הלל, המופקד מטעם הממשלה על „ניהול מגעים מדיניים בשטחים המוחזקים ובירושלים" לא הקים לו לצורך תפקידו זה מנגנון ביזור. עוזרו עובדיה דנון המתמצא היטב בשטח קובע עבורו פגישות וסידורים, „מכין חומר רקע על הפרסומים והלך הרוחות ברחוב הערבי ומשתתף בפגישות רבות כנציג השר לנושא. כך מצטבר בלשכתו של הלל ידע רב בענייני האוכלוסיה הערבית והנהגתה. מה מציק לה ומה תאוותיה הפוליטיות.

עם מי נפגש השר הלל ועל מה הוא משוחח?

שלמה הלל: המגעים שאני מקיים נחלקים לשניים: במזרח ירושלים ובשטחים המוחזקים. בשטחים קיים המימשל הצבאי המטפל בבעיות היום־יום השוטפות של האוכלוסיה ובאופן טבעי גולשות בעיות אלה גם לתחום הפוליטי. לעומת זאת בירושלים אין כתובת לבעיות פוליטיות של האוכלוסיה הערבית. אמנם מבחינה תאורטית קיימים בירושלים משרדי הממשלה השונים והעיריה המטפלים בתושבים הערבים כבכל תושב אחר. אבל לציבור הערבי יש בעיות מאד מיוחדות וצריך גם כתובת מיוחדת לשם כך. לדוגמה: החפירות בכותל המערבי והדרומי, ענייני המסים, קשר עם מזרח הירדן. לא תמיד הכתובת לטיפול בנושאים אלה ברורה. למי היה עליהם לפנות כאשר רצו להגיש סיוע למחנות הפליטים הסופגים בירדן של ספטמבר 1970? בשכם ובחברון פנו למימשל הצבאי; בירושלים אין מושל וצריך היה מישהו שיכנה להם.

יחד עם זאת צריך לזכור כי במזרח־ירושלים מרוכזות מנהיגות שתוקף סמכותה חל על כל הגדה המערבית (ולפעמים אף מעבר לכך); העתונות הערבית יוצאת לאור במזרח־ירושלים ובעיר קיים מוקד חשוב ביותר של פעילות פוליטית ערבית.

כיצד נקבעות הפגישות והנושאים הנידונים?

חלק מן הפגישות הן על נושאים ספציפיים. יש ואני יוזם ומזמין אנשים לצורך בסוגיה. במקרים של מתיחות בעיר, ציפייה למשהו, או התרגשות ברחוב הערבי שאני שר מנ עליה ומכיר אותה; יש מקרים של פרסומים, והתבטאויות יוצאות דופן בעתונות הערבית. מצד שני יש פגישות שאישים ערבים יוזמים בנושאים מוגדרים כמו תלונות על הפצת ספרות פורנוגרפית במזרח העיר. בעיות שהזכרתי של החפירות ליד הר־הבית. ענייני מכס ומסים. בתי מלון ותיירות ועוד וכהנה וכהנה. כשפנו אלי בספטמבר 1970 כדי לקבל סיוע במשלוח עזרה לפליטים ברבת־עמון הם אמרו די במפורש: „אנחנו פונים אליך כנציג הממשלה שלנו משום שאנו נתונים במצוקה ואין לנו כתובת אחרת לפנות אליה".

חלק אחר של הפגישות הן ללא נושא מוגדר והן נערכות מעת לעת במשרד או בביתו של השר בירושלים. יש והוא מחזיר גם ביקור בבית פרטי במזרח העיר. בגדה ובעזה הצורה שונה במקצת. זה מתואם עם המימשל; יש ושר המשטרה יזום ביקורים ונפגש עם אנשים ויש והממשל מפנה אישים מהשטחים לשר.

השיחות הפוליטיות כיום שונות מאלה שהיו בעבר, לפני שלוש־ארבע שנים. שלמה הלל סבור כי בעוד שבעבר לא תפסו התושבים מה קורה ושררה עצבנות כללית, הרי כיום יש יותר שקט. רגיעה ברגשות. וריאליזם במחשבה. היתה תקופה שכל ציוץ בעולם הצליח להוריד את הברומטר של הרגשות; ציפו בדריכות להתרחשויות: הנה מועצת הבטחון מתכנסת. ד"ר יארינג מגיע. בחירות בארה"ב. היום כפת התנודות היא הרבה יותר יציבה ואינה נתונה לסערות.

מה הם אומרים לך על השלטון הישראלי?

בתקופה הראשונה הם חיכו לנס. לאיזה הוקוס־פוקוס וישראל תיעלם מחייהם. לאחר מכן היה — בקרב ההנהגה בעיקר — רעיון שהילך זמן רב. בדבר כינון משטר בין־לאומי בשטחים. זה היה בעצם מעין פטנט מעודן יותר לסלק את ישראל ללא הסדר. מאוחר יותר בתקופת המאורעות בירדן ב־1970—71 הנושא הישראלי נדחק לקרן זוית. דיברו רק על חוסיין וקשה לתאר את יחסם אליו. היתה זו תקופת הייאוש הגדול ביותר מן העולם הערבי. בפגישות הם שאלו אותי: „איפה נאצר?" „היכן העיראקים שלך?" (השר הלל הוא יליד עיראק — ד. ר.).

אז הגיעו למסקנה שכל זמן שאין פתרון — מבחינת בטחונם האישי — עדיף אולי לחיות תחת שלטון ישראל מאשר תחת משטרים של תנודות מסובכות במדינות הערביות. זה נמשך בעצם עד היום ויש לזה גם מימד אישי. עשרות אלפים מבקשים לבוא לכאן ולחיות עם משפחותיהם תחת המימשל הישראלי.

מטען הרגשות האנטי־ירדני מלפני שנתיים ושלוש דועך והולך. בסך הכל מבינים שללא קשר עם חוסיין הם מנותקים לחלוטין מן העולם הערבי. הדיבורים על ניתוק מירדן פוסקים בהדרגה והטיעון באורח כללי הוא: „נחזור לירדן ואז נבטיח לנו מעמד טוב יותר".

ואיך הם רואים את מעמדם היום?

נראה, כי צברה על תושבי השטחים והנהגתם תקופה של הסתכלות עמוק וזאת מפני שנוכחו בשנים האחרונות לדעת שהטרגדיה שלהם, הרגשתם ודעותיהם אינם משפיעים כלל על המדינות הערביות. הם בכו ובכו בפני כל מנהיגי העולם הערבי והתברר שאין להם כל משקל. הם יודעים, וגם עלינו לדעת, כי הבעיה אינה מתמקדת באופן מיוחד בגדה המערבית אלא היא כללית של הפלשתינאים.

אפשר להבין מכך שאתה שולל אפשרות של אוטונומיה, מימשל עצמי או קיום מדינה בגדה המערבית.

זוהי טעות נפוצה של ישראלים המבקשים להכיר בישות פלשתינאית ולכן אומרים ניתן להם להקים את מדינתם בגדה. ניתוק הגדה המערבית מהמזרחית יהיה לאמיתו של דבר סתימת הגולל על כל פתרון פלשתינאי או ישות פלשתינאית של ממש. לא רק שהגדה המערבית איננה יכולה לקלוט את רוב הפלשתינאים, אלא שהם עצמם מודעים לכך שכפלשתינאים אסור להם לוותר ואין הם יכולים לוותר על אחיזתם בגדה המזרחית! הם עצמם אומרים לי לעתים מזומנות: „אתה יודע מה היא רבת־עמון? היא נבנתה על ידי פלשתינאים, בכסף פלשתינאי, גרים בה פלשתינאים", ולפיכך מבחינתם כל דיבור על אוטונומיה בגדה הורגת כל רעיון של ישות פלשתינאית.

אתה איננו חושב, איפוא, שאיחודם עם ירדן ב־1948 היה ויתור על המדינה הפלשתינאית?

לדעתי האיחוד עם ירדן לא היה ויתור על מדינה פלשתינאית. הם הגשימו או בדרך המעשית היחידה שהיתה בידם את הרעיון של עם פלשתינאי במדינה שיש לה יכולת קיום. שהרי ירדן היא המדינה הפלשתינאית לפי כל בחינה. הרוב המוחלט של אזרחי המדינה הם פלשתינאים ומצד שני רוב בני העם הפלשתינאי (שני שליש) הם אזרחי הממלכה הירדנית (עם תושבי הגדה). אני גורס כי הפתרון הרצוי להם ולנו הוא חיזוק התודעה שהמדינה הפלשתינאית כוללת חלק מהגדה המערבית ואת כל הגדה המזרחית; שהרי מהי הגדרה של מדינה לאומית: בה מרבית התושבים הם בני לאום מסויים ומרבית בני אותו לאום גרים בה וכאמור תנאים אלה מתקיימים בממלכת ירדן.

אין אם כך בעייה של הכרה בישות פלשתינאית?

דומה כי הבעייה איננה כלל אם להכיר בישות פלשתינאית, אלא להכיר בישות ירדנית נפרדת (מהפלשתינאים). יש פה טשטוש תחומים משום שנהר הירדן לא הפריד בין שתי אוכלוסיות, אלא התחך היה בין בדואים ואוכלוסיה כפרית ועירונית. תחך כזה היה מוכנו גם כאן בין שבטי הנגב לכשל ותושבי יפו.

ניתן אפילו לומר שבירדן הפלשתינאית יש מיעוט לאומי ירדני (בדואי). הפלשתינאים בירדן הם הרוב הם חוט השדרה של הממלכה. כוחו של המיעוט הבדואי גדול במספר נקודות מפתח כמו בצבא. התופעה דומה אולי לכוחם של בני העדה העלאוית בסוריה, או בני העדה המוסלמית־סונית בעיראק לעומת הרוב השיעי שבממלכה. לפיכך אנו רשאים בהחלט לומר שהאיחוד בין הגדות ב־1948 נתן פתרון מלא לישות הפלשתינאית. נקודה זו חשובה עבורנו משום שלנו, לישראל, יש ענין רב שיימצא פתרון פוליטי שיש בו התגשמות מאוויים לאומיים של הפלשתינאים ומערכת היחסים בינינו ובין הפלשתינאים לא תהיה ביחס לעם שאין לו מולדת אלא כמערכת יחסים בין שתי מדינות בעלות גבול משותף.

לשר המשטרה שלמה הלל נראה באורח פרדוקסלי כי קיימת איזו שהיא תמימות דעים בינינו ובין ארגוני המחבלים ביחס לקיום הפלשתינאי בגדה המערבית. גם אנחנו וגם הם איננו מקבלים זאת. אלא שארגוני המחבלים מפנים את הקיום הפלשתינאי בשכם מערבה — לעבר יפו וחיפה ואילו אנו מפנים אותו מזרחה — לירדן.

בהתאם להשקפות אלה ולפגישות עם תושבי השטחים מה לדעתך רצוי לעשות שם בשנים הבאות?

לא נוכל לעזור לעניין באיזה שהוא שינוי דרסטי של המצב העמדות. אבל יכולים לעודד ולהחיש תהליכים שיהפכו את בעיית הפליטים אצלינו לפחות משמעותית. אנחנו מגשימים הלכה למעשה את שיקום הפליטים במקומות עבודה, חשמל, מים, כבישים, שיפור דיור והייתי מוסיף לכך את תשלום פיצויים.

האם הכנים שישראל תשלם פיצויים באופן חד־צדדי ל־

(המשך בעמ׳ 10)

שושבין אמריקאי לאיומי הנפט הערביים

מכתב ששלח אוטו ב. מילר, נשיא „סטנדרד אויל אוף קליפורניה", ל־40,000 עובדי החברה ול־262,000 בעלי־המניות שלה, חידש בשתדלנות הנפט הפוליטית בארה"ב. באורח מסורתי מסתתרת שתדלנות זו מאחורי הקלעים — ואילו הפעם יצאה לאור השמש בפנייה פרו־ערבית גלויה לציבור ניכר, כאשר הכתובת האמיתית הוא הממשל. המכתב קורא להפיג את תחושת העולם הערבי, שארה"ב הפנתה לו את גבה, להבין לשאיפות העם הערבי ולהדק את שיתוף־הפעולה עם ממשלות ערב.

אין תמה, שהיה זה נשיא החברה הקליפורנית ששבר את המסורת של לחץ מאחורי הקלעים. יותר ממחצית הכנסתה של חברה זו באה לה משדות־הנפט הסעודיים, באמצעות חברת „ארמקו" שבשליטתה, וגם רוב שאר האינטרסים שלה הם במדינות־ערב. כרגע, כאשר שני סוגי נשק־הסחיטה — הטרור והנפט — נותרו כברירה אחרונה בידי מדינות־ערב, טבעי הדבר שהן הפנו לחצן לחברה הרואה עצמה תלויה בהן ביותר.

ישראל אינה מוזכרת במכתב, אך כוונתו האנטי־ישראלית תואמת את טיעונו הפרו־ערבי בדבר „משבר האנרגיה" הצפוי לארה"ב. אך פיסקה אחרת במכתב כוללת סתירה, שלא תיעלם מעיני קוראיו. מילר כותב, כי נוכח ריכוז מקורות־הנפט באיזור המפרץ הפרסי תלך ותגדל תלותו של המערב במדינות־ערב ובאיראן. אך כיום ידוע לכל, כי איראן ומדינות־ערב אינן נמצאות במחנה אחד; זה עתה חזר והבטיח השאה הפרסי הגברת יצוא הנפט מארצו למערב, כמשקל־נגד ואלטרנטיבה לסחטנות־נפט פוליטית ערבית.

זה לא כבר דחו ראשי הממשל האמריקאי נסיון ערבי קודם להביא, באיום על האינטרסים של ארה"ב, לשינוי מדיניותה באזורנו, וגם הווטו במועצת־הבטחון הוכיח איתנות העמדה האמריקאית. אך גם אם לא ישפיע השפעה של ממש, בוודאי סבור אוטו ב. מילר, שעשה גדולות למען חברתו ברכשו הכרת תודה ערבית. אולם הנסיון הראה, שתקווה זו עלולה להתמוטט כבניין־קלפים מול תאוות־הבצע הבלתי־מרוסנת.

אבל יש עוד בחינה, שעליה תצטרך החברה הקליפורנית לתת דעתה. כוחו של הציבור היהודי בארה"ב ומחוצה לה אינו נופל מזה של חברה זו, והיא עלולה לשלם מחיר יקר בשוק האמריקאי וגם בשווקים אחרים. השכר שבהתייצבות הגלויה לצד הסחטנות הערבית עשוי לצאת בנזק שיעלה על התועלת המקווה — והמפוקפקת.

שמירת תקינות היחסים — תקווה הדדית

התקווה שהביע מיניסטר־החוץ הנורווגי, כי פרשת לילהאמר לא תפגע ביחסים הטובים עם ישראל, היא תקוה הדדית. יחסי שתי המדינות חורגים מעבר למקרה הנוכחי, הם מעוגנים בעבר ובין שני העמים עוד מלפני קום המדינה, מתקופת ההתנגדות המשותפת לנאצים.

מסך הסודיות, העוטה את החקירה המשטרתית, לא הוסר גם ביומיים האחרונים, וממשלת אוסלו לא קיבלה החלטה שתביא להחרפת היחסים. יש לזכור, שממשלות אחרות באירופה נמנעו במקרים דומים לפגוע ביחסיהן עם מדינות־ערב, אף כי מדינות אלה ושליטיהן נמנים עם שוחרי־הטרור המוצהרים ואף כי תכרפות הוכח הקשר בין מבצעי־הטרור לבין מוסדות רשמיים ביותר של המדינות הללו. אין הכוונה לומר, שיחס כזה למדינות־ערב ולשליחי־הטרור, הפועלים בחסותן ובסיוען והמוצאים מקלט אצלן, מחייב יחס מקביל לישראל. אין הקבלה בין טרור ולוחמה בטרור, וישראל אינה זקוקה לחסדי הקבלה כזו. גם נורווגיה אינה צריכה להיזקק לה, מאחר שידוע לה, ששום גורם יהודי או ישראלי לא יכפה עליה אותה סלחנות־מאונס שנוהגים לכפות אנשי־הטרור הערביים על־ידי איומי תגמול ללא אבחנה.

פרשת לילהאמר גלשה אתמול לתחום הפוליטי הפנימי לקראת הבחירות בנורווגיה, כאשר שלוש מפלגות השמאל הקיצוני התאחדו בדרישה לממשלה להגיש מחאה חריפה לממשלת ישראל. מפלגות אלו הקדימו את השלמת החקירה ופסקו, כי „הוכח" הקשר בין מות אחמד בושיקי לבין שגרירות ישראל באוסלו, ואף הזדרזו לשגר כמה עשרות מאנשיהן להפגנה מול בית השגרירות. הציבור הנורווגי בוודאי מודע לכך, כי אותו מחנה פנימי ובין־לאומי המיוצג על־ידי שלוש המפלגות ומפגיניהן, הרחוק מלהיות ידיד־אמת לנורווגיה, הגביר דווקא בימים אלה את מסעו להצדקת הטרור האנטי־ישראלי ונותן יד להתמדת טרור זה באזורנו וברחבי העולם.

הסאנקציות של מובילי המשאיות

הבוקר עתידים להיות שיבושים בתנועה לירושלים וממנה בשל הפגנת בעלי המשאיות. על ההפגנה החליטה מליאת מועצת המשאיות כדי למחות על מדיניות הממשלה המסרבת להתיר העלאת תעריפים בשיעור הנדרש על־ידי בעלי המשאיות. לדעת כלכלני הממשלה התייקרו הוצאות המובילים ב־13%, ואילו כלכלני מועצת המשאיות מעריכים את ההתייקרות ב־17%. אך למעשה הפער בין עמדות שני הצדדים גדול יותר, שכן המובילים דורשים לאשר להם העלאת תעריפים של 28%, הכוללת העלאה של 11% בעד התייקרויות שלא הוכרו על־ידי הממשלה בעבר.

הפיקוח על תעריפי ההובלה במשאיות איננו מופעל רק משיקולים של טובת המשק הצרכנים. התובעים העיקריים את המשך הפיקוח הם בעלי המשאיות עצמם, החוששים שאם יבוטל תפרוץ בענף התחרות פרועה שתוצאותיה יהיו הורדת מחירים ופגיעה בבעלי משאיות רבים. בעבר הוצע למובילים לבטל את הפיקוח כליל ולהתיר תחרות חפשית בענף. הם דחו את ההצעה והעדיפו את המשך הפיקוח, אך כיום הם מנסים לאחוז בחבל בשני קצותיו: הם דורשים פיקוח ממשלתי, בתנאי שהוא יופעל לפי הבנתם. זה דבר והיפוכו. בעלי המשאיות חייבים להבין, כי הממשלה והציבור לא יסכימו לפיקוח דה־לוקס. מי שמעוניין בפיקוח חייב להבין את מגבלותיו ולציית להוראותיו גם כאשר עקרונותיו אינם נוחים לו.

כמו שלא יהיה היחס לתביעותיהם העניניות של בעלי המשאיות אין להסכים לשיטות הפעולה שהם עתידים לנקוט. חסימת כבישים או נמלים והפסקת הובלה של מטענים חיוניים הם צעדים שאין להרשותם. לבעלי המשאיות הובטח עיון מהיר ואוהד בחלק מתביעותיהם. דיון זה יש לקיים, אולם במקביל יש לתבוע מהמשטרה שתמנע במידת האפשר את השיבושים שמתכננים בעלי המשאיות.

יומרת הנהגת גח"ל — ביחס הפוך לראיית הנולד

אסכולה מול אסכולה

מאת חיים צדוק

הדיון המדיני שבו סיימה הכנסת כשבוע, שעבר את מושבה ה... השמיע ח"כ מ. בגין נאום פרוגרמטי, פרי האסכולה ... שהוא מייצג אותה. ... נוהג להעמיד אותה מול זו שאני נמנה עם חבריה. האסכולות האלה לא היום ... ימי המחלוקת ביניהן כ... של הציונות.

האסכולה האחת — העיקר בה הרמה, ההכרזה, הסיסמה: ... יהודית משני עברי הירדן; „רק כך"; „ארץ ישראל שלמה"; „אף שעל".

האסכולה השניה תמיד התרחקה מהכרזות וסיסמאות. העדיפה — ... הארץ. גם במדיניות ... חתירה עקשנית ומתמדת למטרות מעשיות קונקרטיות. ניצול מצב נתון לקידום מטרות לאור...

מן האסכולה שלו נאם ח"כ בגין בכנסת בדיוק לפני שלוש שנים, ב־4 באוגוסט 1970. ואמר את הדברים הבאים. דברי התורכן:

„בעוד מספר שבועות. אדוני היושב־ראש. הממשלה ש... אנחנו נאלצנו לעזוב. לא היה שום בסיס לפניה אלא לעשות מה שהיא מיאנה לעשות שלוש שנים תמימות — ... כפה ולמסור אותה בידי ד"ר יארינג... התוצאה היא בלתי־נמנעת. היכן תיצבו? — אין אני יודע. מי יתן ובמאבקים משותפים לא תחול הירידה אפילו באותה מפה שאתם חושבים אותה למינימלית".

באותה הזדמנות העלה מ. בגין את ההשוואה המלבבת בין החלטת ממשלת ישראל לבין כניעת צ'כוסלובקיה להיטלר, ואמר:

„רק זאת אומר על רקע ההשוואה הזאת: לאחר שקרה מה שקרה (בצ'כוסלובקיה), נאמרו דברים בפרלמנט הבריטי: איש הנולד פעם באלף שנים — הכוונה לצ'רצ'יל — אמר אותם. אסור לחקות אנשים גדולים. צריך ללמוד מהם. ולכן רק זאת אומר היום לבית הנבחרים בישראל we have sustained an unmitigated defeat (נחלנו תבוסה) על־ידי שהתמנו מתוך סירוב של שלוש שנים על המסמך הקודר „סידרת יארינג". מה קרה לממשלת ישראל ולמדינת היהודים? איך היינו לכלי משחק בידים זרים?"

אלה הדברים המובאים מ„דברי הכנסת". ויש לקבוע: מי שזאת היתה מידת ראיית הנולד שלו, כי שבאוגוסט 1970 מוכן היה להחמיץ את ההזדמנות להפסקת־אש, להחמיץ את הסיכוי לכל ההתפתחויות החיוביות לישראל בתחום המדיני, הבטחוני והכלכלי, שהיו צפויות מקבלת היוזמה האמריקאית — יאה לו, כך נדמה לי, מידה של צניעות. יאה לו מידה של פיחות היומרות להנהגה לאומית, כשהוא בא להתוות אותנו בדרכנו לעתיד.

לפני למעלה משנתיים וחצי היה דיון בכנסת על החלטת הממשלה לשוב לשיחות יארינג אחרי משבר הטילים. ושוב ח"כ בגין נאמן לאסכולה שלו. אמר: לא ולא. בוויכוח אתו הרשיתי לעצמי לנסות ולהגדיר את מטרותינו המדיניות כפי שראינו אותן אותה שעה. הגדרתי עיקריהן בארבעה: „ראשית — לקיים את הפסקת האש; שנית — להבטיח את המשך התעצמותנו הצבאית והמשך הסיוע הכלכלי מארה"ב; שלישית — להביא את ארה"ב להרתעה אמינה של ברה"מ, שתבלום את המעורבות הסובייטית ותמנע התערבות סובייטית ישירה; רביעית — לקרב ככל האפשר את עמדת ארה"ב לעמדתנו, ולהבטיח שארה"ב תמנע במוסדות האו"ם, ובעיקר במועצת הבטחון, החלטות הפוגעות בנו. אנחנו חייבים לבחון — לא בחינה רגשית־ריטורית אלא בחינה הגיונית־פרגמטית — איך שובנו או אי־שובנו לשיחות עשוי להשפיע על כל אחד מארבעת התחומים הללו".

לא השלינו אז את עצמנו. לא השלינו את הציבור. לא אמרנו: הנה, מהשיחות הללו יצמח בקרוב בימינו השלום. ידענו שהעולם הערבי טרם השלים עם קיומנו. ידענו שהפער הוא עמוק. אבל, נאמנים לאסכולה שלנו, בחנו שאלה קונקרטית במצב קונקרטי, לאור מטרות מעשיות מוגדרות. והיום אפשר לקבוע, שכל המטרות הקונקרטיות הללו הושגו בעיקר, בעוד שטרם צוירה מפה — הפסקת־האש נמשכת. ההתעצמות הצבאית נמשכת. הסיוע הכלכלי נמשך, המעורבות הסובייטית נסוגה, וחל קירוב העמדות המדיניות בינינו ובין ארצות־הברית.

אולי כדי להסיח את הדיון מכך, נתפתה בגין בשבוע שעבר להזכיר מעל במת הכנסת את חילוקי הדעות הקיימים במערך ובמפלגת העבודה. רק בין שני חלקי הגוש של גח"ל אין חילוקי דעות; רק במפלגת „חרות" אין חילוקי דעות. אבל אצלנו יש חילוקי דעות, וזהו חילוקי דעות. אך אל יהא מקום לטעות בדבר אחד: חילוקי הדעות הקיימים הם חילוקי דעות בתוך אותה אסכולה. וכל חלקי המערך שייכים לאותה אסכולה, המנוגדת לזו של ח"כ בגין. וכמו בעבר, ימצאו כל חלקי האסכולה הזאת את הדרך לקידום המטרות הלאומיות שלנו — במדיניות, בבטחון ובהתנחלות — על־ידי פשרה מעשית ולא על־ידי הפרחת סיסמאות, כשהמטרה הסופית שלנגד עינינו הוא השלום.

מערך ימני יגרום לקיטוב

מאת אהרן גבע

... הבחירות קרבות המדינאים ... מתלחשים. ... ידיים ומתלחשים. במאבק ... גוש ימני. בחלל עולמנו ... שוב סיסמת „האלטרנטיבה". ויש המבקשים להסכית את ... השוואה: המדובר בסך ה... בצירוף שני גופים ננסיים ל... לפי המשאלים האחרונים ... המתפקדים החדשים להליכוד ... מנדטים. ואף אם תנופת הא... תוסיף להם מנדט אחד או ... הם יהיו עדיין רחוקים מאד מ... השלטון. וכל זאת — אם ... יקום הגוש הימני.

הגוש הימני איננו ... ... שאול הכיר טרם הס... לבגין לנצור בספר 11 וגם בגין לא אמר את המלה האחרונה. לא יהיה זה מן החכמה אב... מהעובדה, שהגוש הימני ... היום יותר כאשר ... ואפילו לא ישפיע בהרכב הכנסת החדשה — יש ... על מערכת הבחירות. ובעתיד ... עלול להביא לשינויים בפני... במפה הפוליטית של מדינת ישראל.

עוד לפני ימים לא רבים ... הכל. שמערכת הבחירות ... תעסוק על נושאי סכנה... ... אנשי נח"ל. כך אמרו ... ומשקיפים מדיניים. כך סברו במערך. הקמת הגוש הימני עשויה לשמוט את אופי מערכת הבחירות, בין הקצה אל הקצה. מעידות על כך ההצהרות האחרונות של מ. בגין (המתעניין בעיקר בעניני חוץ ובטחון) והמגעים עם תנועת ארץ ישראל השלמה. נראה, שבמשך עם הגוש הימני — אם יקום — להעמיד במרכז הוויכוח את עתיד המדיני של יהודה ושומרון. עם דגל ארץ ישראל השלמה יתייצבו אנשי הימין, לפני הבוחר.

לעומתו אז תהיה הספקה רבה על המערך ההדומיננטי. במשך השנים, מאז מלחמת ששת הימים, ביקש המערך להימנע מוויכוח על עתיד השטחים. זהו ויכוח בין יהודים, אמרו, ויכוח מיותר. הדומה למשחק שחמט של אדם עם עצמו. אין ספק שגם במערכת הבחירות הקרובה ינסה המערך להיצמד לעמדה זו. אך ספק אם יצליח. עצם העובדה שמולו יתייצב מחנה המתלכד סביב סיסמת „שלמות המולדת", יטביע על המערך הפועלי את התדמית של מי שמוכן לפשרה טריטוריאלית, תמורת שלום אמת. אם רוצה המערך בכך אם לאו — זו תהיה המציאות. הקמת הגוש הימני תבליט את הקווים המפרידים, תעמיק את ההבדלים האידיאולוגיים ותחייב את המערך הפועלי לומר בפה מלא: ללא פשרה אין סיכוי לשלום. המתנגד לפשרה מנציח את המלחמה. אנו, שלא כיריבינו, רוצים בשלום ולכן אנו מוכנים לשלם את המחיר, ברגע שבו יהיו התנאים בשלים לכך.

הקמת הגוש הימני תשפיע על המערך הפועלי גם בתחום אחר. וגם כאן תהיה התוצאה — העמקת ההבדלים האידיאולוגיים. במשך שנים ארוכות נחשבה מפא"י למפלגת המרכז המתון. מצד ימין צמודה „חרות". מצד שמאל עמדו מפ"ם ואחה"ע ואילו מפא"י צעדה בתווך. היות מפא"י מפלגת המרכז המתון עשוי להסביר במידה רבה את הצלחותיה בקלפי. סיסמתו של בן־גוריון „בלי „חרות" ובלי מק"י", שהיתה מקובלת על רוב הציבור, הבטיחה לו את השלטון.

עם איחוד בין מפא"י לבין אחה"ע והצטרפות מפ"ם למערך מכאן, ועם הצטרפות „הליברלים" ל„חרות", נעלם למעשה המרכז. בהמשך תקופה מסויימת טשטש קיומן של כמה מפלגות קטנות, כלי"ע ורצ"מ. אך התמונה החדשה, עם הקמת הגוש הימני והצטרפות ע"מ לגח"ל תלך ותתבהר. התברר לעיני כל שזה מזמן קיימת מציאות חדשה, שאין עוד מרכז. עתה ניצבים זה מול זה שני גושים, אחד שמאל והשני ימין.

הגוש הימני ידבר למשל על משק חופשי והמערך ידגיש את עקרון המשק המודרך. אלה ידרשו להקל בעול המסים, ואלה יטענו שללא מסים על עשירים אי אפשר לבנות תשתית סוציאלית ולחלק מחדש את ההכנסה הלאומית, לטובת המקופחים. ובאלף יגיעו לבית, ולגימל ולדלת — עד ששוב יתייצבו זה מול זה שני גורמים בעלי אידיאולוגיה שונה וברורה.

הקמת המערך הימני לא תשפיע על המערך הפועלי בלבד. הוא יתן את אותותיו גם בהנהגה הימנית, והוא עשוי להביא לקצו הפוליטי של מנחם בגין.

עד כה שלט בגין בכיפה. הוא היה האיש הקובע ב„חרות". לשותפיו הליברלים לא היה חוש פוליטי. לכן קבע בגין גם בגח"ל. שגיאתו של עזר וייצמן היתה שהצטרף ל„חרות". כדי לשנות נאלץ להתנגש בבגין. ובמאבק זה היתה מפלתו של וייצמן מובטחת.

אריק שרון למד מנסיונו של וייצמן. שרון לא הצטרף ל„חרות". הוא הצטרף לליברלים. כאן בקרב הליברלים תפס על נקלה את ה־

(המשך בעמ׳ 10)

هكذا من الاصل

הפרוניזם: מה הוא?

מאת אגון פרידלר, סופר "דבר" באמל"ט

חואן פרון

המגיה של "סאוועטיש היימלאנד" עלה לישראל

מאת אריה כנרתי

יוסף גורמן

ארן (אהרן) ורגליס, עורך ה"סאוועטיש היימלאנד" עדיין לא עלה לישראל. יש לו עדיין עבר זה רבה שם, בכתב־העת שלו, להשמיץ את מדינת ישראל, את "הציונים הכובשים" של השטחים הערביים ואת העליה מברה"מ. אך יוסף גורמן, המגיה של "סאוועטיש היימלאנד" עלה לפני כמה שבועות והוא יושב בשכון העולים ביפו ומחפש לעבודה בי...

2 מושבים למועצת חברת העובדים

מאת א. זברסקי

בעוד ימים מספר, בחודש ימים לפני הבחירות לועידת ההסתדרות, תתכנס מועצת חברת העובדים כדי לדון בהישגיו ובפעולתו של משק העובדים.

איך להקל על משבר האנרגיה

מאת ג'וזף קראפט, מיוחד ל"דבר"

ראיון עם השר שלמה הלל

מערך ימני

תחרות חיבורים

קרן "בחול־לבן" קרן תעשית ישראל

מטה מבצע "בחול־לבן" – לטפוח תודעת תוצרת ישראל מכריז על תחרות חיבורים.

נערות ונערים בגילאים 17–10 מוזמנים ליטול חלק בתחרות חיבורים זו, בהתאם להשתייכותם לקבוצת גיל.

קבוצה א. גילאי 13–10

נושא החיבור – תרומתי אני לפתוח התעשיה הישראלית.

קבוצה ב. גילאי 15–13

נושא החיבור – תרומת התעשיה העברית לפתוח המדינה.

קבוצה ג. גילאי 17–15

נושא החיבור – כיצד אתה רואה את התעשיה הישראלית בשנות ה־2000.

לחיבורים המצטיינים יוענקו פרסים יקרי ערך.

לכל המשתתפים יוענק שי ממוצרי התעשיה הישראלית.

את החיבורים נא לשלח למטה מבצע "בחול־לבן" ת.ד. 23048 ת"א.

מועד הגשת החיבורים עד 30 ספטמבר 1973.

המועד האחרון להגשת ערעורים על אי הכללה בפנקס הבוחרים ועל מתן זכות בחירה שלא כדין יהיה- 5 באוגוסט בשעה 12 בצהרים.

המועד האחרון להגשת ערעור לועד המבקר המקומי בעניני זכות בחירה ליחיד יהיה- 12 באוגוסט בשעה 12 בצהרים.

הבטח זכותך לבחור-

קולך קובע!

הועידה ה־12 ועידת הפועלות | הועידה החקלאית מועצות הפועלים | הבחירות לועידת ההסתדרות ה־12 11.9.73

"הכנסת"

יצאה לחופשת קיץ..."

אך לא בן אנחנו.

"משמרת המחאה המתמדת"

שלנו, תמשיך לעמוד על משמרתה

אנו מופיעים:

גם היום, יום ראשון, 5 באוגוסט 1973

ואנו נופיע

גם להבא - בכל יום ראשון בשבוע

ברחבת משרדי ראש הממשלה!

לאות מחאה נגד הממשלה הנמנעת זה 25 שנה, מלפתור בעייתנו.

"ועדת הפעולה הארצית"

מרכז התאחדויות בעלי הבתים בישראל

מכרות נחושת

תמנע בע"מ

TIMNA

מכרז מס' 14

מכירת טרקטור זחל 8 - ט

D–8 Caterpillar

1970 ...647–18.

...059–21/211 ...03–255451

13.8.1973

יש לי עניין בדבר

דבר ספורט

בעריכת אהרן להב

...עדת המינויים ניסתה לשכנע ...ת לילין להיות יו"ר ההתאח'

...ע השיכנוע של עוזי ברעם וחבריו לוועדת המינויים נתקל בהתנגדות ...ין שטען: בתנאים הנוכחיים איני מוכן לקבל את התפקיד. — היום יוחלט ...אה על מינוי מנחם הלר כיו"ר. — מזכירות מרכז הפועל שוב תדון היום בדרישה להגדלת מספר חברי ההנהלה.

מאת יעקב ברדש

...ת המינויים של מרכז ...ל ניסתה ביום חמישי ...נע את יהודה לילין ...מרכז הפועל, לקבל ...עצמו את תפקיד יו"ר ...ת ההתאחדות לכדו־ ...אך האחרון סירב.

ביום רביעי נפגש לילין ...זי ברעם, יו"ר ועדת המי־ ... השניים שוחחו ביניהם ב־ ...זה ולילין טען כי בתנאים ...ים אינו מוכן לקבל על את התפקיד.

יהודה לילין
לא בתנאים הנוכחיים

מנחם הלר
ייבחר כנראה ליום

בכל מקום, היום יוכרע סופית מי יהיה יו"ר הנהלת ההתאחדות לכדורגל ונראה כי ועדת המינויים תקבע כי המועמד השני, מנחם הלר, שכבר שימש בעבר בתפקיד זה, יקבל את המינוי.

כתבנו אליעזר פצוז, מוסיף: מזכירות מרכז הפועל תדון היום שוב בדרישה להגדיל את מספר חברי הנהלת ההתאחדות לכדורגל מ־19 ל־31 חברים.

הדרישה הועלתה שוב בפגישה משולשת שנערכה בסוף השבוע בין יו"ר ועדת המינויים עוזי ברעם, מזכיר מרכז הפועל יוסף עבבר, ומחזיק תיק הפועל בהסתדרות ישראל קיסר שנקרא להתייעצויות בגלל הקשיים שנתגלעו במלאכת הרכבת מועמדי הפועל.

הקשיים קשורים בלחץ מצד קבוצות וסקטורים בהתאחדות לכדורגל, לתת להם נציגות בהנהלה החדשה.

נודע, כי קבוצות הפועל בליגות הנמוכות (א' ו־ב') דורשות הגדלת נציגות וכן ייצוג של הקבוצות הערביות. במרכז יש הגורסים כי יש לתת פיצוי למספר חברים שהיו בהנהלה הקודמת והודחו בעקבות ועדת עציוני שלא באשמתם. נודע, כי הכוונה לסעדיה מזרחי, דב שוהר ועוד מספר חברים.

ישראל קיסר אמר כי ההתאחדות לכדורגל התעצמה בזמן האחרון וצריכים לתת ביטוי לכל הסקטורים כגון הקבוצות בליגות הנמוכות וכן הסקטור הערבי המונה למעלה מ־50 קבוצות בכל הליגות.

12 מועמדי הפועל, לפי שעה, להנהלה הם: מנחם הלר, יהודה לילין, אלחנן ישי, זאב שהר, דב שיבא, יהושע כבמן, יצחק כשולם, יחיאל זליץ, מנחם אראב, שלום דימרי, ויחיאל פרצלינה.

אם תתקבל היום ההחלטה להגדיל את מספר חברי ההנהלה הרי שיתוספו עוד שבעה חברים לרשימת המועמדים. יצויין, כי הגדלת מספר חברי הנהלה צריך לקבל רוב של שני שלישים באסיפה הכללית של ההתאחדות לכדורגל שתיערך בעוד שבוע, ונודע, כי שאר הגורמים השותפים להתאחדות — מכבי וביתיר — אינם תמימי דעים עם דרישה זו.

רוע לא חוזר שפיגל ...בי ת"א — ראה עמוד 13.

ליזרעאלי חסרות 4 עשיריות ב־1500 כדי להגיע למנילה

לברקוזן (שרות "דבר"). — האתלטית הצעירה הדס יזרעאלי קבעה אתמול בתחרות שנערכה בלברקוזן תוצאה של 4:40.4 דקות בריצת 1500 מ'. תוצאה זו נופלת ב־4 עשיריות השניה מהמינימום לאליפות אסיה שתיערך בנובמבר במאנילה.

יחד עם זאת מהווה התוצאה של הדס יזרעאלי שיא ישראלי לנערות. השיא הקודם (4:47.0 דקות) נקבע ע"י יזרעאלי לפני חמישה ימים.

בריצת 800 מ' לגברים ניצח יאיר קרני בתוצאה של 1:54.2 דקה והקדים את נתנאל פנטילט — 1:54.8 דקה. במקום השלישי הגיע במפתיע הנער מרדכי גנצל — 1:55.0 דקה. תוצאה הנופלת בעשירית השניה משיא הנוער של יצחק יעקובוביץ משנת 1964.

בריצת 400 מ' לנערים ניצח שחר איילון בתוצאה נאה — 50.8 שניות.

אתלטי הפועל יהוד היום בגלדבק וכעבור יומיים ישתתפו בתחרות שתערך על מסלול טרסן באיינטרכט הולקי.

בשבת יופיעו האתלטים בתחרות שתערך בעיר פפנדל, הולנד.

טורניר בין־לאומי בכדורסל ייערך בסוף החודש

טורניר מרובע בכדורסל, בהשתתפות 3 קבוצות מחו"ל והנבחרת הלאומית ייערך בסוף החודש בארץ (ב־28 באוגוסט).

בטורניר יטלו חלק נבחרת יוון, קבוצת אמבסדור מארה"ב (נבחרת מכללות) ונבחרת מכללת אלבאמה, שתשוגר לארץ ע"י הוועד האמריקאי למען הספורט בישראל.

הנבחרת הישראלית, המצוייה כעת בצרפת, תכונס למחנה אימונים ערב פתיחת הטורניר.

נבחרת הנוער בכדורסל, שתופיע בשנה הבאה באליפות אירופה בצרפת, תחל ביום ששי הקרוב בהכנותיה.

מאמן הנבחרת, ראלף קליין, זימן 16 כדורסלנים למחנה האימונים שיימשך 5 ימים, ביניהם חמישה מנבחרת "הקאדטים": שוקי ברצבי(?), אור גורן, תובל שומר, חיים חזר וצבי גרינברג.

המאמן קליין ציין ש־16 המוזמנים יהוו את השלד הקבוע של הנבחרת לקראת האליפות והוא יעבוד עמם בקביעות משך כל השנה.

לדברי קליין תקיים הנבחרת כ־50 ימי אימון עד לפתיחת האליפות. המאמן הכין תכנית אימונים, בה כלולים 20 משחקי מבחן נגד קבוצות ישראליות. כמו־כן עשוייה הנבחרת לקיים משחקי מבחן ביוון ובאיטליה, ערב פתיחת התחרויות בצרפת.

כדורמים

הפועל ת"א ממשיכה להוליך בראש הליגה לכדורמים עם 18 נקודות מ־9 משחקים.

אתמול ושלשום נערכו שני מחזורי ליגה ומשחק שארית בהם הושגו התוצאות הבאות: מכבי חיפה — הפועל טבעון 0:6; הפועל גבעת־ברנר — מכבי חיפה 8:8; אסי"א ירושלים — הפועל פ"ת 3:4; ב.מ.ע. — הפועל טבעון 3:7; הפועל טבעון — הפועל אפיקים 7:8; הפועל ת"א — הפועל גבעת־ברנר 7:21; ב.מ.ע. — הפועל פ"ת 2:8; מכבי חיפה — הפועל פ"ת 2:6.

טפסי ההרשמה לאליפות העולם בכדורמים נמצאו בתיק ועדת השחיה...

טפסי ההרשמה לאליפות העולם בשחיה ובכדורמים, שתיערך החודש ביוגוסלאויה — נמצאו. קודם לכן נמסר שהטפסים לא הגיעו, ונוצר חשש שהיוגוסלאבים מערימים קשיים כמחפשים אמתלה לנישול ישראל מהאליפות.

על מנת להבטיח את השתתפות הישראלים שיגרה ההתאחדות לספורט לבלגראד רשימה נוספת של המשתתפים במכתב רשום. בינתיים נערך חיפוש במשרדי ההתאחדות והטפסים נמצאו בתיק השחיה. ההתאחדות מיהרה ושיגרה אותם בזמן ליוגוסלאויה.

ההתאחדות ניסתה ליצור קשר עם שופט הכדורמים הרומני מורקולסקו שניהל את משחקי ישראל—איראן, כדי לשמוע ממנו פרטים על הדו"ח שישגר להתאחדות השחיה הבין־לאומית (פינ"א). בדו"ח מואשמים רוברט רוזנטל ויואל סמואל בהתנהגות בלתי ספורטיבית ובעקבות כך הם הורחקו מאליפות העולם.

במקביל שיגרה ההתאחדות מברק למזכיר פינ"א, ד"ר האוף, ובו צירפה על השעיית שני שחקני הכדורמים.

מאמן הנבחרת גבי דינקלר החליט לצרף את השחקן הוותיק בן ה־36 ראובן שפע, לנבחרת כדי למלא את החלל שהותירה השעיית סמואל ורוזנטל.

שפע, חרף גילו, מאמן ומשחק באסי"א ירושלים. אם אכן יצורף שפע, הוא לא יהיה השחקן הוותיק ביותר. בנבחרת מצוי כבר בן גילו, השוער ד"ר מיכה קנין.

אליפות המשקולות בת"א תלויה בתשובת סינגפור

ד"ר אוריאל זמרי, השוהה בסינגפור כיועץ הממשלה המקומית, הודיע להתאחדות לספורט בארץ, כי הוא מנהל מו"מ עם ראשי ענף המשקולות במקום על הופעת נבחרת סינגפור באליפות אסיה שתיערך בת"א.

אם, אכן, יצליח זמרי להבטיח את הופעת משקולאי סינגפור בת"א, תיערך אליפות אסיה כמתוכנן, בחודש נובמבר הקרוב, ותקבל גושפנקה של ההתאחדות הבין־לאומית.

סינגפור תצטרף למדינות שכבר הבטיחו השתתפותן: אוסטרליה, דרום־קוריאה, הפיליפינים, יפאן ותאילנד.

נצר — "כדורגלן השנה"

גינטר נצר, שעבר בחודש שעבר לשחק בריאל מאדריד, לאחר שנרכש מבורוסיה מנשנגלאדבאך, נבחר כ"כדורגלן השנה" במערב־גרמניה, בהקדימו את חבריו לנבחרת, פרנץ בקנבאואר וגרד מילר מביירן מינכן.

השבוע עומדת בורוסיה לשחק במאדריד נגד ריאל, במסגרת ידידותית.

באליפות אירופה לנערות בכדורסל: ברה"מ הביסה את ישראל 37:69

נבחרת הנערות של ישראל בכדורסל, נחלה הפסד שלישי רצוף באליפות אירופה, כשנוצחה שלשום, בבית ב' בלואנו, ע"י נבחרתה החזקה של ברה"מ 69:37 (32:18).

באותו בית גברה ספרד על מערב־גרמניה 24:28 (11:14) והונגריה ניצחה את יוגוסלאויה 41:43 (20:25).

ישראל תופסת את המקום האחרון יחד עם מערב־גרמניה — 0 נקודות. אחרי ברה"מ והונגריה 6 כ"א, יוגוסלאויה 4 וספרד 2.

בבית א' בסאן־רמו: בולגריה — איטליה 61:73; פולין — צרפת 54:74; הולנד — בלגיה 28:47. לבולגריה ולפולין 6 נקודות לכ"א. לפני איטליה 4, הולנד 2, צרפת ובלגיה — 0.

שווייצר דחה הצעת פנירול

ההתאחדות לכדורגל דחתה בסוף השבוע הצעה מפתיעה שבאה מנהלי קבוצת הכדורגל האורוגוואית פנירול לשחק בארץ נגד הנבחרת הלאומית ביום שלישי.

ההצעה הגיעה מאתונה, שם עושה הקבוצה. ההתאחדות העבירה את ההצעה להכרעתו של המאמן הלאומי, דוד שווייצר שדחה אותה משום שהנבחרת נמצאת בפגרה.

בינתיים ממשיכה ההתאחדות לכדורגל לנהל מו"מ עם ההתאחדות הסקוטית. ביום ששי שיגרה ההתאחדות מכתב לסקוטלנד בו היא מציעה שהמשחק ייערך בדצמבר.

סרטנה אלוף הנוער בחתירה

● באליפות הנוער בחתירה, שנערכה בירקון, ניצח דורון סרטנה מהמועדון השייטים בת"א במירוץ למרחק 1500 מ'.

הוא הקדים את חברו לאגודה דני רוטנברג.

בזוגות ללא הגאי הקדימו דני רוטנברג ואריה כץ את דורון סרטנה ודורון כצמן.

שייטים צפניה וסירסקי מקום 3 ב"הולנדי מעופף"

...נחר השיוט החמישי בתחרויות בגרמניה

...שייטים הישראלים ...צפניה ודוד סירסקי ...נים במקום השלישי ב... חמישה שיוטים מתוך ...עה בדגם "הולנדי המעופף" — בתחרויות "שבוע ...מים האולימפיים" הנערכות במרהבונדה שבגרמניה.

...תחרויות. בהן נוטלות חלק ...ספרסיות, הגיעו הישראלים ...ים במקום השני. שני הצמדים האחרים מדורגים במקום הרביעי (יאיר מיכאלי וגלעד אמיר) ובמקום התשיעי (משה צורא, דן גמר).

בדגם "פין" מדורג משה פרידמן במקום השביעי ואברהם מסינגר ממוקם במקום ה־11.

בתחרויות משתתפות 30 סירות. בדגם "470" מצויים יורם קידר ודן מנובסקי במקום ה־19 מתוך 95 ספרסיות ויצחק גבנטו ודוד בדריאן במקום ה־28.

בתחרויות בטרוומונדה משתתפות 600 סירות.

הצמדים הישראלים בדגם "470" יצאו בסיום התחרויות לקיל, לאליפות העולם הראשונה בדגם זה.

מרדכי עמברם ואיתן פרידלנדר ישתתפו באליפות העולם לנוער ב"470", שתיערך בפורטוגל.

טרם נתקבלו האשרות למשלחת אס"א למוסקבה

...אצא בסוף השבוע. — 37 איש במשלחת

משלחת אס"א לאוניברסיאדה השמינית במוסקבה תצא בסוף השבוע לברה"מ. עד כה טרם נתקבלו האשרות עבור חברי המשלחת, אולם הובטח שהן יגיעו בתחילת השבוע.

המשלחת הישראלית תימנה 37 איש, 26 ספורטאים, 10 מלווים ורופא. היא תתחרה ב־4 ענפים בלבד; כדורסל, כדורעף, אי"ק וסיוף.

האוניברסיאדה תפתח ב־15 באוגוסט ויטלו בה חלק אלפי ספורטאים מכ־40 מדינות. לתחרויות הכדורסל הכדורעף נרשמו למעלה מ־30 מדינות.

התחרויות ייפתחו ב־16 באוגוסט ויימשכו 10 ימים, פרט ליום אחד (ה־19 בחודש) שיוקדש למנוחה. אולם עקב ריבוי הקבוצות המשתתפות עשויות התחרויות להיפתח כבר בבוקר ה־15 באוגוסט, לפני טקס הפתיחה.

בנבחרת הכדורסל של אס"א 4 משחקני הנבחרת הלאומית: מיכה שוורץ ("קספר"), שמואל אבר־של, ג'יק אייזנר ואיתמר מרזל. יתר השחקנים הם: יהושע שוורץ, משה זילברמן, אודי זילברמן, אריה מליניאק, אמנון אבידור, אלכס שפירא, יואל שטיינברג ועקיבא פורדקו. מאמן הקבוצה הוא יהושע רוזין ומנהלה — שלמה ברלין. יתלווה אליה שופט, מרדכי נהרי.

גם נבחרת הכדורעף תצא בהרכב חזק במיוחד. בשורותיה יופיעו שחקני הנבחרת הלאומית דוד בר־נצר ("קספר"), משה כהן, ברוך בירנבוים ואבי פייגנבאום ושחקנים נוספים מן הליגה הלאומית: רובי פרידמן, דני לייכסר, אברהם זוכמן ויורם בסן. יתר השחקנים הם דוד חור, אורי שפירא, יצחק וולקוביצקי ויעקב דוד. המאמן הוא אורי אפק. מנהל המשלחת יאיר פרישמן והשופט המתלווה גבי קראוס.

יובל וישניצר ייצג את האתלטיקה הישראלית בריצות למרחקים ארוכים ואילו אבישי יעקובוביץ יתחרה בענף הסיוף. ילווה את שני הספורטאים הבודדים מיכאל הרציג.

בראש המשלחת יעמוד יצחק אלדובי, יו"ר אס"א, וחברים במשלחת גם אלוף (מיל.) ארווין דורון ואסא דאובר. רופא המשלחת הוא ד"ר שמעון ליברטי.

תוצאות טובות מהשיאים בחצי־גמר השחיה לנערים

450 שחיינים — מספר שיא — נטלו חלק בתחרויות חצי־גמר אליפות ישראל לנערים בגילאים 14—16 שנערכו אתמול בבריכת מכון וינגייט.

בתחרויות נקבעו כמה תוצאות הטובות משיאי ישראל, אולם הן לא יוכרו מאחר ששיאים מושגים רק אם הם מושגים בגמר האליפות.

הנער גיל מולכו מאורים השיג 4 מקומות ראשונים בין גילאי 14: 100 מ' חפשי — 1:02.9 ד', 200 מ' חפשי — 2:15.3 ד', 100 מ' גב — 1:15.7 ד' ו־200 מ' מעורב אישי — 2:38.8 ד'. גם רון קרמן ממכבי חיפה השיג 4 מקומות ראשונים בין גילאי 16: 100 מ' חפשי — 1:00.2 ד', 200 מ' חזה — 2:49.5 ד', 100 מ' גב — 1:11.7 ד', 200 מ' גב — 2:32.9 ד'.

בין הבנות הצטיינה רות אבר ממימקי"א ירושלים, שהגיעה ראשונה ב־3 משחים: 200 מ' מעורב אישי — 2:56.6 ד'; 200 מ' גב — 3:02.0 ד', 100 מ' פרפר — 1:21.0 ד'. תמר שמיר מהפועל בת־ים קבעה תוצאה הטובה מהשיא עד גיל 14 כשעברה על גבה 100 מ' ב־2:20.0 ד'. היא ניצחה גם במרחק הכפול — 2:53.7 ד'.

בתחרות המקבילה בבת־ים קבע ש"י לנגברג המקומי שני שיאים ב־100 מ' גב — 1:12.3 ד' וב־200 מ' גב — 2:37.2 ד'. שיא נוסף קבעה רעיה צורף מהעמקים ב־100 מ' פרפר — 1:14.7 ד'.

הייברניאן — סלטיק 0:1

קבוצת הכדורגל הייברניאן, זכתה בגביע דרייברו, בנצחה במשחק הגמר את סלטיק 1:0, לאחר הארכה. גם בזמני הגמר נאלצה הייברניאן להיאבק 120 דקות, כדי לנצח את ריינג'רס 1:2.

זאב זלצר הקדים שובו מארה"ב בגלל פגיעה בעינו

זאב זלצר, קפטן קבוצת מכבי פ"ת, חזר בסוף השבוע פצוע בעינו ממסע קבוצת הכח רמת־גן, אליה הצטרף, בארה"ב.

במשחק הששי, שנערך בקולוראדו, ניתר זלצר לכדור גבוה יחד עם שחקן אמריקאי ודירבו הכניס בטעות את אצבעו לעינו של זלצר. עינו של זלצר תפחה החלה לשתות דם ורופא, שהוזעק ברמקול, הורה להעבירו בבהילות לבית־חולים.

בבית החולים נעשו לזלצר שלושה תפרים בראשיתה העין והרופא הורה לו על מנוחה מוחלטת בת שבועיים. ביחד עם שמעון שפירא, מהנהלת הכח, הגיע זלצר לניו־יורק ולמרות העומס במטוסי "אל־על" נתפנה עבורו מקום והוא שב לארץ. אתמול הוסרה התחבושת מעינו, אך הוא יזדקק למנוחה נוספת.

זלצר סיפר אתמול על מסע המשחקים המוצלח של אלופת ישראל בארה"ב. הכח הופיעה במשחק הראשון בסינסינטי ונוצחה 3:1. את שער הכבוד הבקיע צבי היימן. במשחק השני בקליוולנד הבקיע יצחק זלצר, שאף הוא הצטרף למסע, שני שערים והכח ניצחה 1:2. בסנטפור אבה הביסה הכח נבחרת מקומית 0:7 משעריהם של י. זלצר (3), מ. יחזאל (2), סגל ווילקומירסקי. ואחר כך סיימה בתיקו 2:2 עם רימס, מסן־פרנציסקו (שערים: מ. יחזאל והיימן).

בסקרמנטו ניצחה הכח 2:4 (מ. יחזאל, י. זלצר, הפטל והיימן). בנוהר 2:5 (ז. זלצר, י. זלצר, מ. יחזאל, גרבי — 2) ובבלטימור סיימה בתיקו 1:1 (מ. יחזאל).

הכח תשוב לישראל בסוף השבוע.

...וצאות מעולות בא"ק ...ושגו במזרח־ברלין

...מה תוצאות מצויינות נק־ ...בתחרות בין־לאומית במז־ ...ברלין, על ידי שיאניות ...

...איינה מלניק מברה"מ זרקה ...ס למרחק 66.96 מטר — ...ים משיאה העולמי, המוחז־ ...בית פוקס המילה כידון למר־ 63.90 מטר. ראנאטה שטכר ...יכה בעשירית את הפולניה ...נבסטיין, בקבעה זמן של 11.1 ...ות ב־100 מטר. אנלי ארהרדט ...ה 100 מטר משוכות ב־12.6 ...ות.

...אלוף האולימפי בקפיצה לגו־ ...הסוביטי סארמאך קפץ רק ...מטר. סאנאייב קפץ משולשת ...חק 16.94 מטר; ברינעק הדף ...ביל למרחק 20.96 מטר. ... הבריטי קיפס שהציב ש"א ...צו — 20.47 מטר; קוסבאן ... 5000 מטרים ב־13:29.4 דקות.

... האצן הקובאני סילבין לאב־ ...בן ה־17 קבע זמן מצוין ב־ ...מטר — 20.3 שניות בתח־ ...שהיתה בבארקאיבו.

...אירלנד — דרום־קוריאה 0:0 ...בחרת הכדורגל של האירלנד ...תה תיקו אפס על דרום־קוריאה ...ונגר הבדיקה. באלזיה הביסה ...הדו 0:4.

...שיא בריטי ב־400 מ' ...בגביע אירופה לאתלטיקה ה...רך באדנבו קבע אלוף אירופה, ...ריטי דוד ג'ינקינס שיא בריטי ...ריצת 400 מטרים כשעבר ה...יחק ב־45.2 שניות אחריו הגיע ...יאן הצרפתי בריצת 800 מטר ...וכקר פיאסקנרו כשהוא מפגר ...ה מטרים. המשפה נפלה ב...צה 100 מטרים כשהאיסלקי ...נאה נוצח. האיסלקי ארזה ני... ב־1500 מטר בזמן 3:39.5 ...זה.

...ישראלי ומצרי משחקים ...בקבוצת הספורטקלוב ויינה ...קיימים יחסי ידידות בין יש... למצרים רק בווינה ורק ב... המשחק, שעה שהישראלי, ... דוחי כדורגלן הפועל פ"ת ... עבר, והכבוש המצרי אחמד ... ציגל קאחיר פועלים יחדיו ב... בתב הנוכחית ספורטקלוב ויי... בתום המשחק האימונים ... שדים השניים וכל אחד הלך ... דרכו הוא.

...אלוף ויבבלדון נוצח

...אלוף ויבבלדון, הצ'כי יאן קו...ש, נוצח במפתיע בפתיחת ה...אבק נגד איטליה בגמר בית ב' של האיזור האירופי, ע"י קוראנד בארגנטינה 7:5, 3:6, 6:4, 2:6, 6:1.

המשחק בין השנים הופסק ביום ד' בגלל גשם, כשהאוסטלקי הוליך במערכה השלישית 4:5.

הישגים בשחיה

השחיין האנגלי בראיין ברינקלי קבע שיא קיסרות ושיא אנגלי, במסגרת משחי המבחן בקובנטרי. ברינקלי שחה 200 מטר פרפר בזמן ש"א קיסרות — 2:05.2 דקות ועבר 200 מטר מעורב אישי ב־2:10.1 דקות (שיא אנגלי). כמו כן ניצח ברינקלי ב־200 מטר חפשי — 1:56.68 דקה ו־400 מטר חופשי — 4:10.95 דקות.

בבריסבין הציבה יוסט שיא אוסטרלי מצוין ב־200 מטר מעורב — 2:19.5 דקות — שיפור של שניה לשיאה של ניל.

אוקר וריימן נוצחו

שתי הפתעות גדולות נפלו בסיבוב השלישי של טורניר הטניס המקצועני בלאווירל, קנטאקי. הום אוקר הפסיד לספרדי קרלוס בנוניה 6:3, 6:4 ודייגן נוצח ע"י האוסטרלי רוס קייס 7:5, 6:4.

הארגנטיני גילרמו גבר על ביון אלכסנדר 2:6, 5:7 וגלן גיוקומב העפיל לחצי הגמר, בנצחו את ניקי פילין 4:6, 6:4, 1:6.

באוהיו: הגביע הפורטוריקאי צ'רלי פאסרל את הכוכב ההודי ויג'אי אמריטראז' 6:4, 7:5, 6:0.

בדיסי הצעילה ספרד לגמר גביע גאלה בטניס עד גיל 21, בנצחו את מקסיקו 0:3, ואילו מחזיקת הגביע בריטניה, מליכה 1:2 נגד צ'כיה.

נורבגיה — איסלנד 0:4

נבחרת הכדורגל של נורווגיה הביסה ברייקיאביק את נבחרת איסלנד 0:4 (0:1), בבית ב' של המשחקים המוקדמים על הגביע העולמי: נורבגיה (40), לנד (56), פדרסן (80) ויהאנסן (87), הבקיעו השערים לעיני 6000 צופים.

המצבה

1. בלגיה	4	0:10	7
2. נורבגיה	4	12: 8	4
3. הולנד	2	0: 9	3
4. איסלנד	4	16: 1	0

צעירות: נורבגיה — פולין 1:2

הצלחה נוספת לכדורגל הנורווגי. העפיקה הנבחרת הצעירה, כשגברה בלובלין על נבחרת דומה מפולין 1:2. שער הנצחון הובקע בבעיטת 11.

כרך רביעי

אטלס כרטא לתולדות ארץ־ישראל

מראשית ההתישבות ועד קום המדינה

יהודה ואלאך

...מות — התישבות הטמפלרים — ה...
...ישוב הישן — הצעת אוליפנט — ב...
...שה מונטיפיורי — התקופה העותו...
...דירת הכנסיות הנוצריות לארץ יש...
...ישבות היהודים מחוץ לחומה — א...
...ישמיות באירופה — פרעות ברוסי...
התחיה הלאומית — העליה הראשונ...
הברון רוטשילד — פעולות יק"א ופ...
...יקור הרצל בארץ ישראל — תכני...
...הגבול בסיני — השומר — התיש...
...דוד נהגי הפרדות — הפשיטות ב...
...הגרוש הטורקי — הסכם סייקס...
...השניה — גדוד העבודה — מ...
...ישות תרפ"ט — ה...

ראש משלחת הנערים לאליפות הקאדטים, מיכה שמבן:

המקום ה־6 באיטליה בזכות יכולת אישית של הכדורסלנים

מאת יעקב פתאל

המקום הששי שהשיגה נבחרת הנערים של ישראל בכדורסל ב־אליפות אירופה ל"קאדטים", ש־הסתיימה בשבוע שעבר במונטי־סה שבאיטליה — האם הוא שי־קף את יכולתם של הנערים או לא?

כדי לקבל תשובה מוסמכת על שאלה זו נפגשנו עם יו"ר ה־ועדה המקצועית של איגוד ה־כדורסל, מיכה שמבן, שהיה ראש המשלחת של הנערים. לכל הדעות שמבן הוא איש מקצוע והוא ימני, לפיכך, להטיח גם בקורת או לחלק שבחים ליכולתה של הנבחרת.

שמבן לא מסתפק במתן תשובות סתמיות והוא מבקש לנתח כל פרט ופרט הקשור באליפות. בת־חילה הוא עומד על יכולתן של 16 הנבחרות שהשתתפו באליפות. באופן כללי הורגשה התקדמות בהיה חלק אצלנו חלה ההתקדמות בציבינת.

16 הנבחרות שהשתתפו באלי־פות חולקו לשני בתים מוקד־מים. לדעת שמבן שזכתה ישראל בבית קשה, שכלל את נבחרות ברה"מ, איטליה, בלגיה, יוון, פו־לין, אוסטריה ומערב־גרמניה. מח־זקת את דעתו העובדה שכל ה־נבחרות מהבית הישראלי ניצחו בשחקי הדירוג את הנבחרות ה־יריבות מהבית המקביל.

את האליפות פתחה ישראל ב־רגל שמאל כאשר נוצחה על־ידי בלגיה וברה"מ. לדעת שמבן הפ־סדים אלה נגרמו מהתרגשות מיו־תרת. הישראלים שיחקו בחוסר בטחון ואיבדו כדורים רבים. ב־אשר לנקודה זו ניתן לומר כי היא בולטת אצלנו יותר מאשר אצל הנבחרות היריבות, שגם הן חסרו נסיון בין־לאומי.

בבדיקה שנעשתה התברר כי רוב הנבחרות שהשתתפו באליפות לא זורית (2—1—2) והיתה הדירה ולא יעילה. היתה משחק זו גר־מה, לכתבה, את הגישה של איגוד הכדורסל. העובדה העקר־ית של האיגוד דוגלת בהיכת שמירה התקפנית בגלל נחיתות ה־גובה. על־ידי כך יוצרים השח־קנים מאבק על הכדור רחוק מ־הסל עם השחקנים הגבוהים של היריב. ניתן לומר כי בשיטת המשחק של ה"קאדטים" חלה נסיגה משיטה מודרנית.

אם כן, כיצד השיגה ישראל את המקום הששי אומר שמבן: "ל־דעתי איננו צריכים לצלות לבית הגמר (בקומות 1—4) כפי שע־שינו זאת בפעם האחרונה בזאדר, ובסיום דורגנו במקום הרביעי. זאת יכולנו לעשות אם הנבחרת היתה מסגלת לעצמה שיטת מש־חק שונה והיתה מודרכת בצורה נבונה. למרות שלא שיחקנו נכון ולא מיצינו את מלוא יכולתנו דו־רגנו במקום הששי בגלל סיבה לת הגופנית של השחקנים. יש להעביר רופא כונן לכושר ה־פני לכל נבחרת, שייעץ למאמנים בהקשר לכך".

עתודה מבטיחה

"באשר לעתיד ניתן לומר כי לישראל יש עתודה טובה. שח־קנים כמו אורי גורן ושדי בן־צבי ואחרים יכולים להשתלב יפה ב־עתיד בנבחרת הלאומית ויפארו את שמה של ישראל במפה הבינ־לאומית", אומר שמבן.

באשר לדרך הכנת הנבחרת מד־גיש שמבן כי התכנית לקיים מח־נות אימון קצרים, הנמשכים לאורך של שנתיים, היא טובה ולא נו־פלת מתכנית ההכנה של נבחרות אחרות.

נבחרת הנערים בכדורסל שדורגה במקום ה־6 באליפות אירופה

אצל כל הנבחרות — אמר שמבן והמשיך — המעניין הוא שכל ה־נבחרות שיתפו שחקנים גבוהים מאד ביחס לגילם. ברוב הנב־חרות היו שחקנים שגובהם בעל 2 מטרים ויותר ... 2.14 מטר".

בבית הקשה

בהשקף לגובה השחקנים הגבוהה במבצע של הנבחרת ... הקודמת ... בנבחרה הדו־ראלית, לישראל היה ממוצע גובה די טוב והוא דירגה בין הנב־חרות האירופיות. בנבחרה היו ... השחקנים שגובהם מעל ...: ... — 1.99 מ'; ... — 1.98 מ'; ראובן רוביליר — 1.98 מ'; ... בן־צבי — 1.93 מ'; וצבי גרינברג — 1.98 מ' — אבל, בשבת זה ... בשחקי מבחן לפני הגש־מים.

במשחק חל שיפור ביכולת ה־שחקנים הישראלים. ... בש־חון ולביא הגיעו בשחקם הקו־בע עם פולין, כאשר ניצחו בהפ־רש 12 נקודות, והנבחרת אף על־תה למאבק על הקומות 5—8. ... הנבחרות ... כי ישראל היא בפתיחה ואין לדעת מהי היא עשויה להתעלות.

הגנה חדירה

... — האם "היא ... את יכול־תנו?" שמבן: "אני שבע רצון ... הנבחרת הישראלית. היא לא נהלה כשו־רה באירגון ... הגנה ... כלל בניידו הישראלים לצורת ה־... אח־ת ובעצמה — לישראל היו שחקנים בעלי יכולת אישית גבו־הה באחרי".

המאמנים "יודרכו"

בהן המסקנה של שמבן ... קשה זה? ... ואה משיב: "מסקנה ראשונה היא ... לאמאני הנב־חרות בעתיד שיטת משחק שעלי־הם להקנות לשחקנים. אני אביא הצעה בפני הועדה המקצועית ש־מאמני הנבחרות יונחו על־ידי ה־ועדה המקצועית ולא יונתן להם חופש פעולה כמו בעבר. כמו כן יוכתב למאמן תוכן האימונ־ים ... במסקנה שניה היא ... משחקים בינלאומיים ... להעביר לנבחרות פסיכולוג, ש־... אצל ה־שחקנים ולהקנות להם ... המסקנה נוספה קשורה ביכו־

בגרמניה משוכנעים: היציעים יהיו מלאים בגביע העולמי

בעוד פחות משנה, ב־13 ביוני 1974, יתנוף נשיא גרמניה המער־בית ד"ר היינמן את האיצטדיון החדש בפרנקפורט שיארח את ה־אירוע הגדול ביותר בתולדות ה־כדורגל בגרמניה. כבר כעת ברור שתחרויות הגביע העולמי בכדור־גל, ה־10 במספר שמקיימת התא־חדות הבינלאומית, יהיו מרתי־בים וראתהניים.

בעולם לא נרשמו מדינות כה רבות לתחרויות המוקדמות כפי שנעשה הדבר בתחרויות הנוכ־חיות. 98 ריכוזי קבוצות של מדי־נות מכלל 141 מדינות שיש בהן כדורגל מאורגן ומסונף למסודה הבינלאומית. מעולם לא הוצאו סכומי כסף כה גדולים להכנות לקראת הגביע העולמי. הכנת מג־רשי כדורגל חדשים ושיפוץ מגר־שים ישנים ויסודיים ... יעלה כ־250 מיליון מארקים. מארגני התחרויות יעקיכו מצידם בהוצאות הארגון של המשחקים כ־22 מיליון מארקים. בסיבוב ה־אחרון של משחקי הכדורגל הא־זוריים, שיערך בגרמניה יערכו 38 משחקים לעומת 32 משחקים במקסיקו, ואלה יערכו ב־9 מקו־מות שונים בגרמניה.

2 מיליון צופים

ההתאחדות המערבית לכדורגל מצפה לבואם של 2 מיליון צו־פים, שישלמו כדי לראות את ה־כדורגל הטוב ביותר בעולם כ־40 מיליון מארקים. במקסיקו ביקרו רק מיליון ו־670,000 צופים, כך ש... מיליון צופים יותר ... כבר עתה, כמעט לפני ...

זה המשחקים בגרמניה הפכו מש־קים אלה להדשות מבוקשות. והעצרה הפקידה היושבת ליד מר־כזית הטלפונים במשרדים החדשים של משחקי הגביע העולמי (בנין

שבמינכן עלתה ב־5 מיליון מארק) מקבלת מדי יום יותר מ־50 שיחות טלפון בכל קצוי העולם. ... יהיו האבטים ... בראש המשחקים — ... הגביע העולמי ... יתן ... לראיתם לעתים יותר.

ניהול מקצועי

"זה כה הכל הולך למישרין ..." אומר ד"ר ... ... פרטיים ...

הרמן זובל סבור ש"זה יהיה גביע עולמי שיתהפכו בו בקבוצים ה־תחבות אף הן נבטו על ידי מקצועיים".

אם ההלה היו בעיית השטשות כאשר לא הוזמנו כראש די כר־טיסים ... הנה כעת תהבוד כל התשטשות. אבה, עד לפני זמן קצר נמכרו כרטיסים ב־ראש רק למשחק הגמר, שיערך ב־7 ביולי 1974 באצטדיון האו־למפי במינכן. אולם התאחדות הגרמנית לכדורגל בטוחה, וכבר כעת יוצבו סימנים לכך, שבכל המשחקים יהיו המגרשים מלאים. בין היתר במשחק הפתיחה בפרנקפורט ... ברזיל ... מצפה ... 77 אלף ... ב־82 אלף בפרקפקו.

2000 עתונאים

אין ספק שהמשחקים בגרמניה המערבית יסוכו קהל עתונאים ר־ב. כבר כעת ברור ... כ־2000 עתונאים. 1000 ... ו־800 ... יותר מ־600 ... כ־30% ... מדינות ... פורשת ביותר ... בין היתר ... 15 ... ה־6 ...

ואף, מי יקוד יחד הנבחרות ניתן להחות רק על ידי הנחות, שלא תבדיר — ... הן באתמונות. ... ממחי הגביע ... בעולם ... הקבוצה ... 1958 ... הנבחרות שיתנו ... כדורגל ... בוצ'ות ... 12 נבחרות ... בקבוצת ... ברזיל, שוודיה, איטליה, הולנד, גרמניה המזרחית, אנגליה, בולגריה, יוגוסלאביה, סקוטלנד, פרו, אורוגוואי, ארגנטינה, מקסי־קו, אחת המדינות אפריקה ואוס־טרליה.

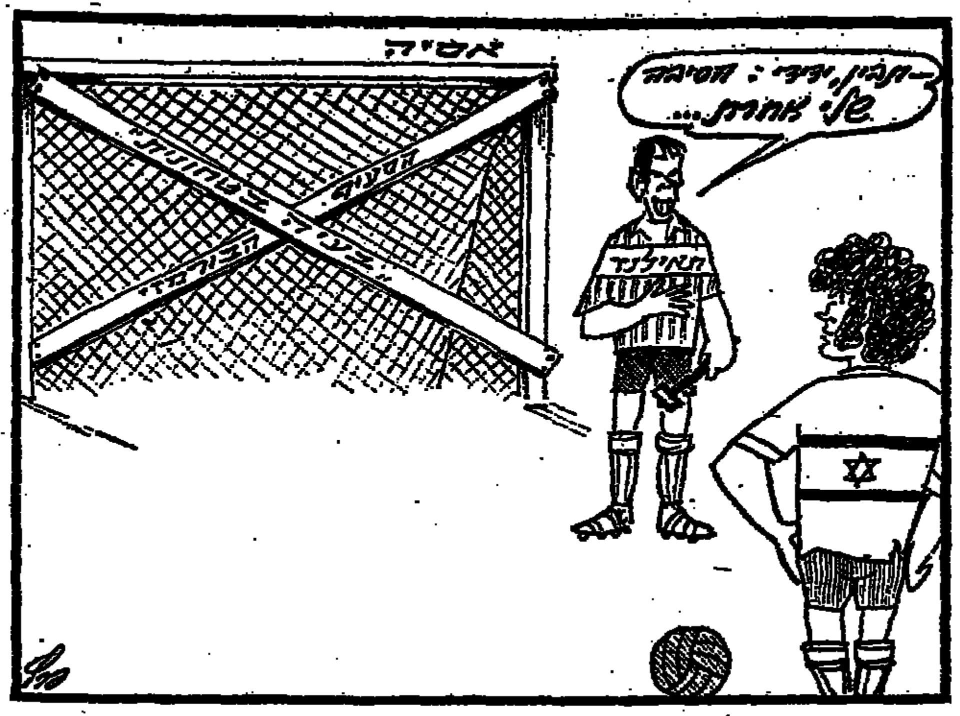

מקצה המסלול: מינויים

מאת יצחק פוקס

אחת לשנתיים, עולה "המתח" במרכזים ובמוסדות הספורט, לפני האסיפה הכללית ובחירת ההנהלות למוסדות השונים.

העיסה הנוכחית היא, של־אחר בדיקת יחסי הכוחות של האגודות, קובע כל מרכז ספורט את נציגיו להנהלה. ל־דוגמה: בהתאחדות לכדורגל 19 חברי הנהלה — 12 מהם הם חברי "הפועל", 5 ממכבי, ו־2 מבית"ר. בהתאחדות ל־ספורט 9 חברי הנהלה — 6 מהם יהיו חברי "הפועל", 2 מכבי ו־1 אליצור. בכדור־סל 21 חברים — מהם 13 מ"הפועל", 4 ממכבי ו־2 מ־אליצור.

על "הפועל" עיקר האחר־יות לניהול מוסדות הספורט הכלליים מהיות חבריו הרוב המכריע בכל מוסדות ההת־אחדויות.

נציגי "הפועל" זוכים אי־פוא, לאשראי של ציבור או־הדי הספורט במדינה ואמון אגודות "הפועל". זוהי משי־מה חשובה המטילה על חב־רי "הפועל" אחריות כבדה ביותר.

מוכירות מרכז "הפועל" מקימה לצורך זה ועדות מי־נויים וסקר, לפי נוהלים כ־יוחזים שנקבעו ואושרו על־ידי המוסדות הנבחרים של ההתאגדות. הועדות הללו נפ־גשות עם חברי "הפועל" ב־הנהלה היוצאת של כל מוסד, עם בעיני הענף ממקומות שונים בארץ, והם מתמודדים. כל חבר ב"הפועל" זכאי ל־הופיע בפני הועדה ולהש־מיע השגות ודעות בקשר ל־בחירת הנציגים.

ועדת המינויים עומדת ב־פני קושי גדול, לפעמים ב־פני בעיה כמעט בלתי־פת־רית: בידיה מספר מצדים מוגבל והיא צריכה להלקם בין נציגים ואינטרסנטים ל־גיטימיים, שמספרם גדול ב־דרך כלל ממספר המועמדים "העומדים להלוקה".

בא ולמד מה עומד בפני הועדה בעת קביעת הנציגים: ראשית — הכישורים האישיים של המועמדים. זהו הנתון אשר צריך להיות השיקול ה־מכריע.

לעומתו ניצבים מנגד איו־נים ומוצקים כגיגי מפלגות, כיעוד, חסיבות בחוות או־זורים וסניפים, ובהתאחדות לספורט גם תביעות של ענ־פי הספורט השונים.

ועדת המינויים עומדת ב־לחץ ציבורי ואישי כבד ביו־תר. לצערינו, בדרך כלל יש לעוצמת הלחץ עדיפות על כישוריו האישיים של המוע־מד. נכבב זה מוכר לנו גם בהרכבת רשימות מועמדים בתפקידים אחרים.

רצוי היה להקים צוות ח־שיבה ביותר, אשר יוטל עליו לבדוק אם במבנה הספורט הקיים בישראל, בתנאי התפ־תחות של המדינה ובמשטר של כיתוב־גלויות אין גם דרך אחרת.

עירית אילת

מכרז

הודעה על סלילת כבישים ומדרכות בהתאם לחוק עזר לאילת בדבר סלילת רחובות (תשי"ח — 1957) ועפ"י החלטת המועצה מס' 62/4 (254) מיום 24.7.73.

בשכונה ג' כביש מרחוב לוס אנג'לס בין הבתים 609 ו־697 ועד בית א'/620.

מגרש הניות ליד 642.

כביש בין הבתים 613 ו־614 עובר 612 ו־611 עד בית 610.

בשכונת אשל בגוש 40003 בחלקות 80, 81, 78 — בין הבתים 161 ו־145 לאורך הבתים 150, 151, 152, 153, 154, 155, 146, 147, 148, 149, 167, 168, 169, 170.

כביש עוקף שכונה ב' מהצטלבות רח' לינדי — ששה השש עד הצטלבות שדי התמרים — רח' הבלחה.

בכבוד רב

י. פרידל

מ"מ ראש העיריה

המועצה האזורית אונו

מכרז מס' 1/73

הרחבה וסלילת כביש גישה לסמינר, בית אבות, תפארת צבי ונוצר אפעל, בגושים 6177—6176

אנו מזרימים בזה על קבלת הצעות מקבלים לסלילה הרחבת כביש הגישה.

את ההצעות לקבל במשרדו של המהנדס מר ליאון זיסמן — רח' כיסין 26 — תל־אביב טלפון — 234083, תמורת תשלום — 50.— ל"י שלא יוחזרו.

את ההצעות יש לשלשל במעטפות סגורות, עם ציון בסימוכין למבנה הכבוכים שבמשרדי המועצה האזורית אונו בכפר־אז"ה, לא יאוחר מאשר עד יום שני כ"ט באב תשל"ג 27.8.73, שעה 12 בצהרים.

להצעה יש לצרף ערבות בנקאית בשיעור 10% מגובה ההצעה.

אין המועצה מתחייבת לקבל את ההצעה הזולה ביותר או כל הצעה שהיא.

זלמן בטחוני

ראש המועצה

חוק התכנון והבניה תשכ"ה—1965

מרחב תכנון מקומי רעננה

הודעה בדבר הפקדת שינוי תכנית מפורטת

נמסרת בזה הודעה, בהתאם לסעיף 89 לחוק התכנון והבניה, התשכ"ה 1965 כי במשרדי הועדה המחוזית לתכנון ולבניה מחוז המרכז ובמשרדי הועדה המקומית לתכנון ולבניה רעננה הופקד שינוי תכנית מפורטת הנקראת "שינוי תכנית מפורטת מס' רע/1/73" קביעת קווי בנין באזורי מסחר, מגורים ומסחר עם מגורים, קביעת אחוזי בניה והמספר הקומות באזורי מגורים ב' רג' שטחם 3 עד 7 דונם" ביחוד עם התשריט המצורף אליו.

ואלה הם השטחים הכלולים בשינוי התכנית: גושים 6578—6584, 6586—6588, 7649—7652, 7654—7658, 7660—7662, 6427, 7648, 7665, 7666, 7668 חלקות שונות.

כל המעוניין בשינוי התכנית רשאי לעיין בה ללא תשלום בשעות ובימים שהמשרדים האמורים פתוחים לקהל.

כל המעוניין בקרקע, בבנין או בכל פרט תכנוני אחר הרואה את עצמו נפגע על־ידי שינוי התכנית וכן מהנדס רשות מקומית שמרחב התכנון שלה כלול בתחום התכנית או גובל אותו, רשאי תוך חדשיים מיום פרסומה של הודעה זו בעיתונות להגיש התנגדות לשינוי התכנית במשרדי הועדה המקומית האמורה.

א. חירן

יו"ר הועדה המחוזית לתכנון ולבניה מחוז המרכז

מועצה מקומית שלומי

מכרז פומבי מס' 1/73 (חוזר)

סלילת שבילים ציבוריים ופרטיים כולל גישה לחניות

1. המועצה המקומית שלומי מזמינה בזה הצעות מקבלים רשומים (לפי חוק רישום קבלנים לעבודות הנדסיות בנאיות, התשכ"ט — 1969) — לעבודה הנ"ל.
2. תכניות ופרטי מכרז אפשר לקבל במזכירות המועצה המקומית יום יום בשעות העבודה — תמורת 50.— ל"י שלא יוחזרו.
3. על מגיש ההצעה לצרף ערבות בנקאית בסך 10% מגובה ההצעה להבטחת קיום המכרז.
4. תנאי התשלום ייקבעו בהסכם העבודה.
5. מועד אחרון להגשת ההצעות: 15.8.73 שעה 18.00

דוד חזן

יו"ר המועצה

חברת החשמל לישראל בע"מ

התאמת מערכת אספקת החשמל בבתים קיימים לתנורי־חשמל אוגרי חום

הצרכנים המעוניינים בהתקנת תנורים אגורי־חום, בדירות קיימות, בחורף הבא, מתבקשים לפנות כבר בעת למשרדי החברה להתקין את ההתאמה של מערכת אספקת החשמל בדירותיהם, הדרושה לשם כך.

התקנת התנורים אגורי־החום בדירות קיימות כרוכה עם שנויים במערכת האספקה. ביצוע השנויים נמשך זמן מסויים והטיפול בהזמנות של צרכנים רבים סבולן באות בראשיתו של החורף מבטיח על פעולת החברה הזירם קשיים לצרכנים המעונינים.

פרטים נוספים ועלוני החברה ניתן לקבל ע"י פניה ישירה או בכתב אל משרדינו המחוזיים.

בירושלים — רח' דוד המלך 7 טלפון 225341

בתל־אביב — רח' קרליבך 17 טלפונים 34039 או 39933 שלוחה 463

בחיפה — רח' החשמל 19 (ע"י גשר פז), טל. 642372 שלוחה 305

משרד המסחר והתעשיה

הודעה חשובה לבעלי קיוסקים וצבור הצרכנים בדבר חובת מבירה של מיסודה בקיוסקים

משרד המסחר והתעשיה מביא בזאת לידיעת בעלי קיוסקים ולידיעת ציבור הצרכנים כי על־פי "צו הפיקוח על מצרכים ושירותים (מכירת מיסודה בקיוסקים) התשל"ג — 1973" יחויב כל בעל קיוסק החל ביום 25.8.1973 להחזיק בקיוסק שבבעלותו באופן שבכל עת ימצאו בו לממכר מיסודה בבקבוקים או בכוסות.

המחירים המירביים של מיסודה בקיוסקים בעונת הקיץ 1973 הם:

בכוס 15 אגורות

בבקבוק בן 200—320 מ"ל 25—30 אגורות

מחירים אלה אינם מתייחסים לקיוסקים בחופי רחצה ובמקומות בידור סגורים.

אמא יקרה, החופש בא!

אינך רוצה שילדך יתרוצץ ברחובות בשעות החום הקשות.

אינך רוצה לשמוע שוב ושוב: אמא, משעמם לי.

את רוצה להעניק לו פעילות מענינת ומחנכת.

את רוצה לחתום בשבילו על **"דבר־לילדים"**

החותם ומשלם לשנה מראש מקבל את "דבר לילדים" מעתה ועד סוף השנה הבאה ונוסף לזה את ספר הפרס תשל"ד **"ישראל - 25 שנות מעש".**

המוסיף 20 ל"י יקבל במקום הספר גלובוס פיזי־מדיני מואר

לכבוד

"דבר לילדים"

ת.ד. 199, תל־אביב.

רצוני לחתום על עתונכם בשביל בני/בתי. אני משלם את דמי החתימה לשנה מראש בסך 56 ל"י, ומבקש לקבל*

☐ שי חינם את הספר "ישראל — 25 שנות מעש" (מחירו בחנות 17 ל"י)

☐ גלובוס מואר (פיזי־מדיני) במחיר 20 ל"י בלבד (מחירו בחנות 42 ל"י)

הריני מצרף בזה צ'ק על סך . . . .

שם הילד . . . . שם המשפחה . . . .

תלמיד בית הספר . . . .

כתובת מדויקת . . . .

חתימה . . . .

* סמן x במשבצת המתאימה

הכספים שקיבל שפיגל מפריכים טענתו כי מכבי ת"א מנעה ביסוסו הכלכלי

ב־3½ השנים שקדמו להפסקת פעילותו קיבל השחקן מקבוצתו כ־200,000 ל"י. – דווקא שפיגל לא עמד בהתחייבויותיו, בכתב ובע"פ, כלפי מכבי ת"א. – הרקע לתביעות הכספיות של שפיגל: הצטרפות שפיגלר לפ. ק. פאריס. – מאמציו לשחק בקבוצה נודעת באירופה העלו חרס. – נסיונות אוהדי הקבוצה והמאמן המיועד יצחק שניאור לשכנע את הכדורגלן (באמצעים כספיים) לחזור לפעילות הניבו פרי רק לכמה שעות. – מכבי ת"א החליטה שלא להגיש נגד שפיגל תביעה על הפרת הסכם מחשש שהדבר היה מסבך מספר אנשים

מאת שי כפיר

גיורא שפיגל עזב את הכדורגל הישראלי בטריקת דלת. עם הצטרפותו לקבוצה הצרפתית שטרסבורג, הצהיר שפיגל כי ה־קבוצה בה גדל [illegible], מכבי תל־אביב, לא עשתה כאמצים כדי להשאירו בארץ וזו הסיבה שהני־עה אותו לנסוע לצרפת.

אין ספק כי אם אשמה זו היתה נכונה, אפשר היה להצדיק את צעדו של שפיגל שביקש לבסס את עתידו הכלכלי בישראל והד־בר נמנע כביכול במיוחד ממכבי תל־אביב. ברם, בדיקת השתלשלות הענינים והעובדות מגלה עד מהרה כי אין זו הפעם הראשונה שגיורא שפיגל אינו מדייק וזהיר בדיבורו. יתרה מזאת, הצהרתו האחרונה באה לחפות על העוב־דה כי הוא לא הצליח להגשים את כשרונו — לשחק במועדון כדורגל מוכר וידוע. במקום זאת נאלץ שפיגל להסתפק בהופעה ב־קבוצה שאף בצרפת אינה שם־דבר וסיימה את העונה החולפת במקום ה־17.

האמנם נגרם עוול לשפיגל ב־מישור הכספי, דבר שאילצו, לד־בריו, להיכנס להסגר בין־לאומי? ב־14 באוקטובר 1972 הפתיע גיורא שפיגל את אוהדי הכדורגל במדינה כאשר שעה קלה לפני תחילת משחק ה„דרבי" בין מכבי והפועל תל־אביב הודיע כי נכ־נס להסגר בין־לאומי ומשום כך לא ישחק במשחק. הדבר נפל כרעם ביום בהיר גם לחברי הנ־הלה מכבי תל־אביב שערב קו־דם לכן ניהלו עם הכדורגלן מו"מ להסדר כספי מבלי שידעו ש־שפיגל שיגר את ההסגר הבין־לאומי שלו לפיפ"א (התאחדות ה־כדורגל הבין־לאומית) עוד ב־8 ב־אוקטובר, כלומר שבעה ימים לפ־ני משחק ה„דרבי". כלומר, בזמן שניהל את המו"מ עם הנהלת מכ־בי תל־אביב היה שפיגל בהסגר והוא ידע כי קבוצתו לא תע־תר לדרישותיו הכספיות.

מענק ומשכורת

גיורא שפיגל דרש אז מענק ב־סך 50.000 ל"י לשנה ומשכורת חודשית בגובה של 3400 ל"י. ברור היה, הן לשחקן והן להנ־הלה, כי הדרישה יתרה משום ש־גיורא שפיגל היה החתום אותה עת על הסכם (שנחתם ב־26 בנובמבר 1971) לשנתיים, לפיו קיבל שפי־גל מענק בסך 45.000 ל"י; מש־כורת חודשית בסך 1600 ל"י; פרמיה כפולה עבור כל נצחון; ו־100 ל"י עבור כל שער שיבקיע. הסעיף היחיד בתביעתו של שפיגל אליו התייחסה בחיוב הנהלת ה־קבוצה היה בענין משכורתו החוד־שית. היא הסכימה לשלם לשח־קן 2500 ל"י לחודש במקום 1600 ל"י.

בגלל שפיגלר

אם גיורא שפיגל חתם על הס־כם עם אגודתו, מדוע איפוא העמיד דרישות כספיות בפני הנ־הלת קבוצתו עוד בטרם פג תוקפו של ההסכם?

הסיבה לכך נעוצה בעובדה כי מתחרהו להצלחה בכדורגל היש־ראלי, מרדכי שפיגלר, חתם על חוזה עם הקבוצה הצרפתית פ. ק. פאריס. בעתונות נכתב כי שפיג־לר זכה לחוזה „שמן" ודי היה בכך כדי שגיורא שפיגל, שדור־בן על־ידי ידידיו ואף חלק מ־משפחתו, ידרוש ממכבי תל־אביב פיצוי כספי נוסף ולהוכיח כי הו־נו בארץ אינו נופל מזה של שפיגלר בפ. ק. פאריס.

גיורא שפיגל אף דאג לכך כי חלק מאמצעי התקשורת המקו־רבים אליו יציינו במפורש כי הוא לא יהיה מוכן לשחק בקבוצת כדורגל נמושה שאינה נוטלת חלק בשום מפעל אירופי ואשר רמתה מקבילה לרמת הכדורגל בישראל.

ושוב אל שפיגלר. העובדה כ־מוטל'ה היה השחקן הישראלי ה־ראשון שזכה לשחק במועדון אי־רופי לא נתנה לשפיגל מנוח, לנוכח העובדה כי שכרו הכולל של שפיגלר עמד רק על 100.000 ל"י לשנה.

גיורא שפיגל יצא בהאשמות נגד קבוצת מכבי תל־אביב לפני צאתו את הארץ לצרפת. אולם לא רק שהאשמות אלה משוללות כל יסוד, אלא שדווקא לקבוצתו יש מקום לבוא בטענות כלפיו. דוגמה לחוסר הגינותו של שפיגל בעת המו"מ עם קבוצתו, הוא הסיפור הבא: שבועיים לפני כניסתו של שפיגל להסגר בין־לאומי הוא פנה, עוד בזמן המו"מ, ליו"ר מחלקת הכדורגל של מכבי תל־אביב, משה („ג'ירי") בית־הלוי, ודרש ממנו כי יחזור לו הסכום אותו הוציא לנסיעה ללונדון כדי להתאמן ב־שורות הקבוצה הלונדונית טוטנ־האם. מכבי תל־אביב סירבה בד־כנו להחזיר לשפיגל את הסכום מאחר והוא לא עמד בהתחיי־בות להמשיך בלונדון לארה"ב, שם קיימה קבוצת מכבי תל־אביב מסע משחקים שהסתיים ב־נזקים כספיים ומקצועיים.

ג'ירי התרכך

בפגישה בין שפיגל ובית־הלוי טען הכדורגלן כי הוא מתפרנס מכדורגל ונסיעתו ללונדון גרמה לו הפסד כספי. למרות ששפיגל הפר הוראה ברורה שעליו להגיע מלונדון לארה"ב כדי להצ־טרף לחבריו, התרכך „ג'ירי" ובו במקום הוציא מכיסו הפרטי 1500 ל"י ומסרם לגיורא. בית־הלוי עשה זאת כדי לא לעקוף את ההחלטה הרשמית של ההנהלה שאמרה ש־אין להחזיר לגיורא שפיגל את ה־סכום שהוא דורש ואף עיינה בהטלת עונש כספי על שפיגל בשום שלא החזיר את ה־כרטיס אולי מתוך כוונה להסבו עבורו לכסף מזומן. בסופו של דבר החזיר כרטיס הטיסה ל־אגודה.

גיורא שפיגל הגיד „ורק" את העובדה כי אינו מקבל את ה־תמורה הכספית המתאימה ממכבי תל־אביב ומשום כך אינו יכול להתבסס מבחינה כלכלית. ההצהרה זו נשמעה מפיו גם ב־14 ב־אוקטובר 1972, תאריך בו הודיע כי נכנס להסגר בין־לאומי.

האמנם לא קיבל שפיגל סיוע מאגודתו?

כאשר ניגשים לעריכת חשבון פשוט המורכב מחיבור סכומים, לא קשה להבחין עד כמה שפי־גל כפוי טובה. החל משנת 1969 ועד 1972 קיבל גיורא שפיגל אך ורק ממכבי תל־אביב כ־200.000 ל"י(!). כיצד מגיעים לסכום ה־זה? ובכן, ב־1969 כבר קיבל שפיגל מקבוצתו משכורת חודשית בגובה של 800 ל"י, פרט לפרמי־יות. במהלך שנה זו הוגדלה משכורתו ל־1600 ל"י, הוא קיבל מענק בגובה 10.000 ל"י לקניית דירה וסכום דומה לקניית מכו־נית. פרט לכך סודרה לו הל־וואה בסך 45.000 ל"י.

אם נסכם רק את משכורתו של שפיגל בשלוש שנים וחצי נגיע לסכום של למעלה מ־70.000 ל"י וסכום זה אינו כולל את שאר ההטבות ואף לא את הפרמיות שהסתכמו רק בעונת 1972 ב־10.000 ל"י. אם נוסיף לכך את 45.000 הל"י, נגיע בקלות להכנסה כוללת של 200.000 ל"י. אולם סכום זה אינו כולל את ההכנסות של שפיגל מתרומות אוהדים ש־אחד מהם — בעל מפעל ל־מכירת מכוניות — נתן לשפיגל 380 ל"י עבור כל נצחון של מכבי תל־אביב.

אגב, גיורא שפיגל קיבל הל־וואה בעזרתו של משה זנבר, כ־יום נגיד בנק ישראל, לפתיחת עסק. תנאי ההלוואה הם נוחים ביותר ואיש רגיל אינו זוכה ל־הם.

האוהדים הסכימו

במהלך המו"מ בין השחקן ו־מכבי תל־אביב ניסתה קבוצת או־הדים לעזור לפתרון הבעיה. האו־הדים הסכימו לתרום סכום כספי נכבד כדי להחזיר את גיורא שפי־גל לפעילות. אורגנה פגישה בין האוהדים, הנהלת הקבוצה והכ־דורגלן עצמו במלון „הילטון" ו־סוכם בפגישה כי שפיגל יקבל מענק שנתי בסך 70.000 ל"י. בהתאם לסיכום, הפעולה הכספית תעשה על־ידי האוהדים משום ש־הנהלת מכבי תל־אביב חששה ש־אם תשתתף מצידה בסכום כל־שהוא במענק, יביא הדבר ללח־צים מצד שאר שחקני הקבו־צה, דבר בו לא רצתה ואף לא היתה יכולה לעמוד מבחינה כס־פית.

24 שעות לאחר הסיכום שהושג במלון „הילטון" חזר בו שפיגל ודרש סכום גבוה יותר מתוך הנחה שהאוהדים יסכימו לכך. אך להפ־תעתו היתה תשובתם שלילית וה־מגע עם השחקן נותק ושפיגל קיווה לשעת כושר כאשר קבוצתו תהיה זקוקה לו ואז יעמיד מחדש את תנאיו.

חיפוש באירופה

שפיגל יצא לאירופה במטרה למצוא קבוצה שתהיה מוכנה להמ־תין לו עד שיסיים את ההסגר הבין־לאומי. אולם לאכזבתו הג־דולה אף כישרון לא התרשם מי־כולתו. בעתונות ההולנדית נכתב כי שפיגל טען שאשתו באה מבית אצולה ישראלי (!). אבל גם דבר זה לא עשה רושם על קבוצת פיי־נורד שסירבה לרכוש את שפיגל. כאשר יו"ר פיינורד נתבקש להגיב על ביקורו של שפיגל, הוא אמר: „במסגרת נסיעתו של שפיגל באי־רופה, הגיע שפיגל גם אלינו".

שניאור מתווך

עונת הכדורגל עמדה בפני סיומה ויצחק שניאור התחתם על ידי מכבי תל אביב כמאמן בעונה הקרובה. אחד הדברים הראשונים בהם הת־ענין שניאור אצל הנהלת מכבי תל אביב היה אם היא מוכנה שהוא ינהל מו"מ עם שפיגל והסיכום שלו יחייב את האגודה. שניאור קיבל את ה„אור הירוק" והחל במגעים עם הכדורגלן.

שניאור נפגש עם שפיגל בשעת בוקר בקפה „אקסודוס" והגיע עימו לכלל סיכום שלפיו הוא יחזור לא־גודה לפי התנאים המסכמים להם הסכימה מכבי תל אביב בפגישה עם האוהדים במלון „הילטון".

משנראה היה כי פרשת שפיגל הגיעה לסיומה חלה תפנית קיצו־נית. כמה שעות בלבד לאחר הפ־גישה בין המאמן והשחקן, בשעות הערב טילפן שפיגל לביתו של שניאור והודיעו כי הוא קיבל ה־צעה מצרפת ולפיכך הוא מבטל את הסכמתו לחזור למכבי תל־אביב. שפיגל הוסיף ואמר ל־שניאור כי אם לא יצליח בצרפת הוא מוכן לחזור ולשחק במכבי תל־אביב.

ההצעה מצרפת הגיעה לשפיגל באמצעותו של היהודי דוקנפלד, [illegible] בהולנד אשר קבו־צת שטרסבורג עומדת עימו בקש־רים. את כתובתו של דוקנפלד ה־שיג שפיגל מידידיו בישראל, מבלי שסיפר להם לשם מה היא דרושה לו.

ההצעה מצרפת הגיעה לשפיגל בזמן נוח באחד עבורו. באותו מועד ביקר בארץ מרדכי שפיגלר, לאחר שהתחתם לעונה נוספת בקבוצת פ. ק. פאריס. עד אז לא הצליח שפיגל להתקשר עם קבוצה האירופית כלשהי ושפיגלר בארץ הזכיר לו עד כמה רחוק הוא מלהשתוות לשפיגלר. כאן לאחר הגיעה ההצעה בק־בוצת שטרסבורג ושפיגל סיפר ש־יש לו חוזה כספי טוב יותר מאשר יש לשפיגלר. בעוד כל איש מקצוע יודע כי האפשרויות הכספיות ה־עומדות לרשות קבוצות הכדורגל בצרפת נופלות בהרבה מאשר המ־דינות שיש אצלן כדורגל מקצועי. אגב, בזמן המו"מ בין שפיגל המאמן שניאור גילתה קבוצת מכ־בי תל־אביב יחס מיוחד כלפי שפי־גל. יחס זה עלה לקבוצה ביוקר: היא שילמה עבור השחקן את החוב למס־הכנסה, בסך 10.000 ל"י.

השתלשלות העניינים בפרשה מצביעה על עובדה ברורה: הודעתו של שפיגל כי קבוצתו לא עשתה די עבורו, אין לה כל אחיזה במ־ציאות. אפילו הסכומים אותם קיבל שפיגל — ואלה שהוצעו לו — כאפשריים לכל אדם במדינה לבסס את עצמו מבחינה כלכלית. ורק שגיורא שפיגל חושב שסכומים אלה עדיין אינם מבטיחים לו ביסוס.

אם אמנם חתם גיורא שפיגל על הסכם עם קבוצת מכבי תל־אביב, ועוד לפני שפג תוקפו הוא הפר אותו, מדוע לא הגישה נגדו מכבי תל־אביב תביעה על הפרת הסכם כדי לקבל כספה בחזרה?

עבירה על חוקי מטבע

בסתבר כי כתוצאה מרצונם של מספר אנשים במכבי תל־אביב ל־לכת לקראת גיורא שפיגל, בהצעה עבירה על חוקי מטבע זר ועל כן נגנז הרעיון לתבוע את שפיגל. למרות שהוא עצמו היה שותף לע־בירה על חוקי מטבע זר. כאשר קיבל גיורא שפיגל 45.000 ל"י [illegible] לשחק שנתיים בק־בוצה, נרשם חלק מסכום זה כת־רומות שניתנו בחו"ל במטבע זר. וכך הוא גם הדבר לשחקן. תביעת האגודה להחזיר לה כסף היתה מתבררת בבית משפט ואז היה מתגלה כי נעשתה עבירה על חוקי מטבע זר. אפילו היה יוצא גיורא שפיגל חייב בדין, הרי שגם אנשי מכבי תל־אביב, בעלי הכוונות ה־טובות, לא היו יוצאים נקיים וזו היתה הסיבה שמנעה ממכבי תל־אביב את הגשת התביעה נגד גיורא שפיגל.

גיורא שפיגל פקד בשנים האחרונות לעיתים תכופות את נמל התעופה לוד. בדרך כלל היה זה כאשר יצא וחזר (בצילום משמאל) עם נבחרת ישראל או עם קבוצתו, מכבי תל־אביב. אולם לאחרונה יצא שפיגל מספר פעמים את הארץ כדי לתור אחרי קבוצה שתחתימו על חוזה מקצועני. כבר ב־1971 חיפש שפיגל קבוצה זרה ובצילום הימני הוא נראה על כבש המטוס שהובילו לצרפת.

פסק זמן

ציאות חדשה

ביר ההתאחדות לכדורגל, יוסף דגן, יצא בסוף השבוע לקואלה־לומפור, בירת מאלזיה, כדי להשתתף בישיבת הוועד הפועל של הפדרציה האסיאתית לכדורגל. אחת ממשימותיו ...יות של דגן תהיה — נסיון מחודש לכנס את קונגרס ...יה, שידון בהצעה לבטל את ה„סעיף הבורמזי", שנתקבל ...ים האחרונות. אולם כבר בכך יוהל, בוודאי, שיחות עם ...מאסיה על המציאות החדשה, אליה נקלע לאחרונה ...גל הישראלי בפרט, והספורט בכלל.

מציאות חדשה זו, פירושה — חנק של מרבית הפעילות ...לאומית בספורט הישראלי. מדינות, בהן גם ידידותיות ...על, החלו להתחמק מלארח את ישראל במפעלים בינ־...ים רשמיים, המאורגנים על ידן. יתר על כן: תאילנד — ללא ספק, מדינה ידידותית — אף לא התחמקה. היא, ...הודיעה, בכל אמצעי התקשורת והגלוי, כי לא תזמין ...שראל לטורניר הכדורגל האסיאני לנוער, בשל המעמסה ...בית הגדולה, שהזמנה כזו מחייבת.

...כן, מאז רצח 11 ספורטאינו, בעת האולימפיאדה במינכן, ...כל מדינה, המארחת מפעל ספורטיבי כלשהו, המזמינה ...שראל — ליטול על עצמה עול כבד. הזמנה כזו מחייבת ...ה הדוקה על הספורטאים הישראליים. שעולה — נוסף ...הראשי, הכרוך בכך — גם כסף רב. לא כל מדינה ליטול על עצמה עול כה כבד ורב אחריות.

...אין זו יותר שאלה של „אסיה או אירופה" הוויכוח, בנושא ...ך, למעשה, למיותר. שכן גם אם נמשיך להיות מוחרמים ...ה, כלום יסכימו מדינות באירופה לקבלנו? במציאות החדשה, ...נקלע הספורט הישראלי, שלא באשמתו, קשה להאמין, ...ובר יתכן. אירופה, ממש כמו אסיה, אינה רוצה לשאת ...עול בטחוני כבד.

הודעת תאילנד היוותה את השיא של המצב המיוחד, בו נתון עתה הספורט הישראלי. היתה זו אותה תאילנד, שרק לפני חודשים אחדים פעלה בתקיפות כה רבה, בעת ההתנפלות על השגרירות הישראלית בבאנגקוק. עתה טוענים התאילנדים, כי המעמסה הבטחונית, שמחייבת הזמנת ישראל, היא מעל ומעבר לכוחה.

מעניין, כי תאילנד זו ביקשה תמיד מישראל לבוא למפעלים הרבים, שהיא אירחה, בידעה, כי נבחרת ישראל היא כוח משיכה לאלפי צופים. רק לפני שבועות אחדים היא עדיין לא היססה להזמין את ישראל לאליפות האסיאנית באיגרוף. עתה חל השינוי גם במדיניותה של מדינה ידידותית זו.

ולא רק תאילנד: גם איראן נמנעה מלהזמין את ישראל למשחקי הנוער. ואילו היתה יכולה סיאול, בעת הטורניר המוקדם על הגביע העולמי, לא להזמיננו — היתה עושה זאת ברצון.

וגם באירופה. יוגוסלאויה ביקשה מנבחרת טניס־השולחן של ישראל לעזוב באמצע אליפות העולם מחשש לבטחון אנשי הנבחרת. ורק בשבוע האחרון נתבקשה נבחרת הספורטאים הישראלים, שיצאו לשוודיה לאליפות החרשים־אילמים, לחזור ארצה חמישה ימים לפני המועד המתוכנן, אם כי במקרה זה היה הדבר לאחר גמר האליפות.

הרבה לא יוכלו מוסדות הספורט לפעול במציאות חדשה זו. היא לא באה באשמתם. מה שניתן לעשות הוא — להמשיך ולהשתדל, אפילו בעזרת משרד־החוץ, להשתתף במקסי־מום מפעלים בחוץ־לארץ, כדי למנוע את החנק המוחלט. דוגמה להשתדלות כזו, היתה העברת אליפות אירופה לנערות בצ'כיה לאיטליה, לאחר שהצ'כים סירבו לארחנו.

יחד עם זאת עלינו להרבות בתחרויות בין־לאומיות בישר־אל, אפילו ידידותיות. בכל ענפי הספורט. בכך נשמור על הקשר בזירה הבין־לאומית הספורטיבית, שהיא כה חשובה ויקרה לנו.

שבח איתן

שילוב אידיאלי של ביטוח חיים והשקעה נושאת רווחים

מחצית השקעתך היא ב"שבח" — תכנית ביטוח חיים הטובה ביותר בישראל. תשלומיך נשארים קבועים ואינם משתנים ואילו ערך הביטות נשמר ע"י רווחי הצמדה.

מחצית השקעתך היא ב"איתן", קרן נאמנות שמירב השקעותיה באגרות חוב צמודות, בנאמנות בנק הפועלים.

קרן איתן — היא הרווחית ביותר בין קרנות הנאמנות הצמודות.

התוצאה: שבח — איתן. השילוב הטוב ביותר שניתן להשיג בתכנית ביטוח־חיים והשקעה כספית.

הסנה
חברה ישראלית לביטוח בע"מ
הראשונה בישראל
בגודלה, מהימנותה ותכניותיה

פרסם ב דבר
הלוח החדש דבר

המכון לפריון העבודה והייצור
מרכז ההדרכה
המגמה להשתלמות במנהלים
אזור חיפה והצפון
מודיע על הרשמה ללימודי ערב
מינהל עסקים
מיועד: לבעלי נסיון ניהול במפעלים בחברות ובשרותים עסקיים
משך הלימודים: שנתיים, פעמיים בשבוע בשעות אחה"צ.
בדבר פרטים והרשמה נא לפנות למשרדי המכון, דרך העצמאות 82 חיפה, טל. 666388, 667635.

هكذا من الاصل

בכדור מהיר

הרכש החדש של הפועל תל־אביב

קבוצת הפועל ת"א החלה בשבוע שעבר באימונים. לא פחות מ־27 שחקנים התייצבו לאימון הראשון, ביניהם 6—7 שחקני רכש. לצד דוד פרימו, יעקב רחמינוביץ, נחמן קסטרו ואחרים נראו גם מיכאל („מישקה") לפרדון מהפועל חולון, נמרוד דרייפוס וצ'רבינקה (הפועל גבעת־חיים), אברהם סעיד (מכבי יפו), בן־חיים (הפועל צפת), אדלר (הפועל נהריה) וכמה שחקני נוער ש„התבגרו". בצילום: שחקני הרכש של הפועל ת"א. (צילם: אהרן יוסלביץ)

הפתק הקטן שמרגיע את יוסף ענבר

יוסף ענבר, יו"ר הועד האולימפי ומזכיר מרכז הפועל, גילה בשבוע שעבר חוש נבואי לגבי הצרות הצפויות לכדורגל הישראלי בזירה האסיאנית.

כאשר הוקבלה הידיעה מבאנגקוק, שהתאילנדים החליטו לא להזמין את כדורגלני הנוער של לטורניר המסורתי שיערך אצלם בשנה הבאה, חששו רבים כי יתעוררו קשיים גם לגבי השתתפות ישראל במשחקי עמי אסיה שיתקיימו בשנה הבאה באירן.

לכל המפקפקים הציג ענבר פתק קטן, שהוציא מכיס חולצתו. היה זה נוסח של המברק שהגיע מטהרן ימים אחדים קודם לכן ובו נאמר, כי האירנים „מצפים שיוכלו לארח בבירתם משלחת ישראלית גדולה במשחקי טהרן ב־1974."

„היתה לי הרגשה מיוחדת שאזדקק עוד השבוע לנוסח המלא של מברק זה ולכן העתקתי אותו ושמרתיו בכיסי" — הסביר ענבר.

אצל בית"ר ת"א יש סדר בכל הקשור לכספים

תקנון ההתאחדות לכדורגל מאפשר לקבוצות המבקשות למנוע כניסתם של שחקניהן להסגר, לפנות להתאחדות כל אימת שכדורגלן אשר נכנס להסגר נשארו התחייבויות כספיות כלפי הקבוצה.

במקרים אלה מובא השחקן לועדת משמעת והיא הפוסקת בעניין ההתחייבויות. אולם מסתבר שהדברים אינם כה פשוטים, אולי משום שהסכמים כספיים בין השחקנים לבין הקבוצות לא תמיד נערכים כדין. עובדה היא שבשבוע האחרון נאלצה ההתאחדות להחזיר פניות שונות של קבוצות כמו הפועל חדרה בענין החוב של **אבי ארגז**, מכבי חיפה — לגבי הסגרים של **יואב לוי** ו**מוטי ברנה**, או. שמשון ת"א, בדבר התחייבויותיו הכספיות של **משה רופא** לאגודה וכו'.

לפניות של האגודות לא צורפו שום מסמכים שיעידו על חוקיות תביעותיהן. לא כך היו הדברים בבית"ר תל־אביב, שם מסתבר, ישנו סדר בכל הקשור לכספים. אגודה זאת צירפה לפנייתה להתאחדות שטרי חוב רשמיים, שהעידו על התחייבויותיו של **משה הופמן**, אשר נכנס להסגר אחרי שעזב מארה"ב.

טפסי ההסגר בהתאחדות לא שונו מזה 15 שנה

העובדה שמאז התחלת הפגרה נכנסו כבר כ־120 כדורגלנים להסגר, העשירה את קופת ההתאחדות, שכן מחירו של כל טופס הסגר הוא 10 ל"י. יחד עם זאת גורמים ההסגרים ל„כאבי ראש" לא קטנים לפקידים המטפלים בהם בהתאחדות.

זאת, משום שרוב הכדורגלנים אינם יודעים כיצד לטפל בטפסים שעליהם למלא. לפי התקנון חייב כל שחקן הנכנס להסגר לשלוח בדואר רשום טופס לבן לאגודתו וטופס כחול בצירוף הקבלה על משלוח הדואר הרשום אל משרד ההתאחדות.

רבים מהשחקנים מחליפים את הטפסים. אך גרוע מזה הוא שעל טפסי ההסגר מופיע משום מה, עדיין, כתובת ההתאחדות: רח' מזא"ה 9, תל־אביב. במשרדים ברחוב מזא"ה שכנה ההתאחדות לפני יותר מ־15 שנה ועוד לפני שרכשה את משרדיה הנוכחים ברח' קרליבך היא פעלה במשך שנים אחדות ברחוב דיזנגוף.

ההר הוליד עכבר

העברתו של כדורגלן הפועל באר־שבע **משה אבוגזיר**, לבית"ר באר־שבע עוררה לאחרונה סערה אך מסתבר כי ההר הוליד עכבר, לפחות לגבי החשדות כי אנשי בית"ר בבירת הנגב זייפו את התאריך בטופס השחרור של השחקן הצעיר.

בטופס ההעברה שנמסר להתאחדות בימים הראשונים של הפגרה, בראשית יולי. עם חתימותיהם של הנציגים הרשמיים מהפועל באר שבע, מופיע התאריך 28 באוגוסט 1972.

קבוצת הפועל באר שבע אינה מכחישה כלל כי בקיץ שעבר היא אמנם שיחררה את אבוגזיר לבית"ר באר־שבע, אלא שהעברה לא בוצעה אז מסיבות טכניות. מבחינה זו היתה יכולה איפוא העיסקה להיות חוקית שכן התקנון אינו קובע כי תוקפו של השחרור פג בחלוף שנה. הצרה היא רק שבעונה שעברה הספיק אבוגזיר לשחק שוב בהפועל באר שבע והשאלה העומדת על הפרק היא אם השתתפותו במשחקים לא ביטלה את השחרור שלו.

ממלאי המקום

לקראת האסיפה הכללית של ההתאחדות לכדורגל, שתערך בעוד שבוע בתל־אביב, מקווים כי לפחות האגודות ישלחו למעמד זה את נציגיהן הרשמיים ולא ממלאי מקום. זאת משום שלגבי אחדים מבעלי התפקידים המרכזיים בהתאחדות כבר ברור שהם לא יהיו נוכחים באסיפה.

היו"ר לשעבר, **זאב ברסבה**, פרש מכהונתו מיד בתום העונה ואת מקומו ממלא עתה סגנו **אלחנן ישי**, ואילו מזכיר ההתאחדות **יוסף דגן** יצא למושב הועד הפועל של הקונפדרציה האסיאנית בקואלה־לימפור ואת מקומו בהכנת האסיפה ממלא כבר הדובר **יעקב אראל**.

שיאים — רק ב־13 בחודש

קורנליה אנדר, השחיינית הצעירה והמוכשרת מגרמניה־המזרחית אינה חוששת כנראה מאמונות טפלות. את שיאה העולמי החדש ב־100 מטר חופשי היא הציבה ביום ששי, ה־13 ביולי. כאשר נשאלה אם התאריך „ביש המזל" לא גרם לה להרגשה בלתי־נוחה לפני הזינוק, השיבה נמרצות: „להיפך בשבילי זה תאריך של מזל. את השיא ב־200 מטר מעורב, הצבתי בתחרות נגד ברה"מ, שנערכה ביום ששי, ה־13 באפריל."

נשים ייצגו בריטניה ברכיבה על סוסים

זו הפעם הראשונה בתולדות תחרויות רכיבה על סוסים תייצג את בריטניה באליפות אירופה הקרובה, נבחרת רוכבים על טהרת המין היפה.

עליונותן של „האמזונות" הבריטיות בולטת זה 4 שנים, מאז זכתה **מארי גורדון־ואטסון** באליפות אירופה וכעבור עונה — בתואר העולמי. בשנת 1971 הצטיינה במרוצים **הנסיכה אן** ואילו בנבחרת הרוכבים שזכתה במדליית זהב אולימפית במינכן היו 50 אחוז נשים: מארי גורדון־ואטסון ו**בריג'יד פארקר**.

גם השנה זכתה רוכבת — העלמה **פיונה־פאלמר** במרוץ הקשה ביותר בבאדמינטון. אחד ממתחריה הרציניים היה סגן **מארק פיליפס**, אך לרוע מזלו הפילו הסוס „קולומבוס" מהאוכף. סגן פיליפס יוכל להתנחם בנישואיו הקרובים עם הנסיכה אן.

פרקש „שלנו" עושה חיל

זוכרים את **טיבור פרקש**, האצן המוכשר שעלה לארץ מהונגריה באמצע שנות הששים, אך לא הצליח להתאקלם וחזר לבודפשט למרות שהיה צפוי לעונש בגלל בריחה מהשרות הצבאי?

האתלט המתון, שגוייס מיד לצבא ההונגרי, שיפר אז תוך זמן קצר את תוצאותיו, הציב שיא הונגרי ב־100 מטר והיה לאלוף הונגריה למרחקים קצרים. לפני כשנתיים הוא איבד את הכתר, לאתלט צעיר בשם ליאופולד, אך לאחרונה התברר כי פרקש אינו מוכן להיכנע ירדה. באליפות הונגריה שנערכה בסוף יולי זכה טיבור פרקש שוב בתואר דוקא ב־200 מ', שהיה המקצוע החלש יחסית, שלו, ואילו ב־100 מטר הוא תפס את המקום השני, אחרי רץ בשם גרסקה, אך לפני יריבו הגדול ליאופולד.

בהולנד מחתימים ל־7 שנים

בהולנד יודעים, כנראה, להעריך את כשרונותיהם של הכדורגלנים המצטיינים. **יאן באוהאן**, השוער הבין־לאומי של קבוצת איינדהובן, האריך הקיץ את חוזהו עם אגודתו ל־7 שנים נוספות, למרות שהוא הגיע כבר לגיל 25. חוזה לתקופה כה ממושכת תוגמה עד כה רק קבוצת אייאקס עם הלוצה המפורסם **יאן קרויף**.

מזלם של חברי ועדת הביקורת

חברי ועדת הביקורת של ההתאחדות לכדורגל, **שלום קולקה**, עו"ד **אמנון צקי** ו**מאיר הרמן**, טרחו בשבועות האחרונים בהכנת הדו"ח לקראת האסיפה הכללית שתתכנס בעוד־שבוע כדי לבצע עבודה יסודית, בודקים חברי הועדה ספרי חשבונות, פרוטוקולים, ומסמכים רבים אחרים בשקידה רבה.

באחד הימים הם ישבו בחדרו של מזכיר ההתאחדות שבקומה הרביעית של הבנין בו שוכנים משרדי ההתאחדות והיו כה שקועים בעבודתם שלא הרגישו כי הפקידים גמרו את עבודתם, יצאו את המשרד ונעלו את הדלת החיצונית.

למזלם נשאר דובר ההתאחדות **יעקב אראל**, שמשרדו בקומה החמישית, אחרי שעות העבודה והיה עליו להחזיר מסמכים מסר ימים לשולחנו של המזכיר. כאשר פתח אראל את הדלת הוא מצא להפתעתו בחדר את חברי ועדת הבקורת, שלא ידעו אפילו כי נכלאו.

העסקנות — סגולה להצלחה בכלכלה

העסקנות בספורט הנה, כנראה, סגולה בדוקה להצלחה בקריירה כלכלית בקרב אנשי מפ"ם, המתנסים בפעילות בכדורגל. **שמואל מרן**, לשעבר סגן ההתאחדות, נבחר לאחרונה כמנהל הכללי של ארגון הקניות המשותף לשלושת הקרנות של הזרמים הקבוצניים (הקבוץ הארצי, הקבוץ המאוחד ואיחוד הקבוצות והקבוצים). מסיבה זאת הוא הסיר את מועמדותו להמשך פעילותו בהתאחדות לכדורגל.

דב שיבא, יו"ר ועדת הכדור־עף בהתאחדות לספורט, ולשעבר מחברי הנהלת ההתאחדות לכדורגל, הוכר כמועמד להחליף את מרן בהנהלה החדשה שתבחר בעוד שבוע. אולם דוקא לאחרונה נכנס שיבא לתפקיד כמנהל קרן קבוצי „השומר הצעיר".

ה„תרגיל" לא פעל בהתאחדות

רק שנים מעובדי ההתאחדות לכדורגל הגישו את מועמדותם למשרת מנהל ההתאחדות. השנים הם המזכיר הנוכחי **יוסף דגן** והחשב **נחום צ'פלוביץ**. הדיעה הרווחת במוסד עצמו היא כי אחד מהשנים אינו שואף כלל לתפקיד המנהל והציג את מועמדותו רק כדי להבטיח את חוקיות המכרז לבל תזדקק ועדת המכרזים לוותר מראש על מכרז פנימי. אילו הוגשה רק הצעה אחת למכרז פנימי היו צריכים לפרסם מיד מכרז חיצוני.

אבל גם כך הוחלט על מכרז חיצוני. למגינת ליבו של יוסף דגן...

יעקב בהט

צלום השבוע

הסייף האנגלי רוברט ברונינגם בן ה־16 (מימין), הסובל ממום מלידה בידו השמאלית, זכה בשבת שעברה בקאונטר־ריקלוב בטורניר הבינלאומי לנוער לזכרו של אנדריי שפיצר, שנרצח באולימפיאדת מינכן.

מסתבר, כי חרף המום שבידו זכה ברונינגם להצלחה בזירה הבינלאומית. באפריל הוא זכה במדליית הארד באליפות העולם בארגנטינה וצורף לנבחרת הבריטית.

בצילום נראה ברונינגם מתמודד עם האוסטרי מיכאל כרמיק, אך הזכיה בתואר באה לסייף האנגלי לאחר שניצח בגמר את יאיר שלוש הישראלי, שייצג את דרום־אפריקה, בתוצאה 5:1.

בתחרות השתתפו 45 סייפים מ־14 מדינות ובדעת מארגניה להפכה לאליפות העולם עד גיל 18. ואם כבר מדברים על המארגנים, הרי שאי־אפשר שלא להזכיר את אנקי שפיצר, אלמנתו של אנדריי, שהיתה הרוח החיה מאחורי היוזמה לארגון התחרות הבינלאומית.

מעצבי הספורט העממי של הפועל

טל רגב:

אתגר־גם לספורטאי מקנמות העבודה

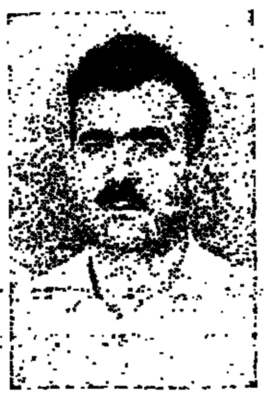

„הספורט העממי, לצד הספורט הייצוגי, זקוק לתשומת־לב מרובה יותר ולהשקעת אמצעים נרחבים. הפועל, כזרוע של ההסתדרות הכללית, צריך לספק שרותים ספורטיביים לחברי ההסתדרות ולבני משפחותיהם. ההסתדרות חותרת לקראת הנהגת שבוע עבודה בן 5 ימים ואין־ספק שבעקבות כך יתיצב העובד בפני דילמה של זמן פנוי לרוב. הפעילות הספורטיבית צריכה לספק לו תכנים חברתיים ותרבותיים לצד תכנים פיזיולוגיים. בשיכונים ובמשכנים פעילות ספורטיבית עממית צריך לקחת בחשבון לא רק פעילות תחרותית, אלא עיסוק בספורט בצורה מסודרת. במובן זה יש לסניף הפועל חשיבות מכרעת, מעצם המגע היום־יומי הנוסף שלו עם האוכלוסיה בשטח. לצד הפעילות של הסניפים, יש ליצור גם מתקנים לפעילות מאורגנת ומרוכזת שכוונתה ליצור מנהה אקטיבית.

לדעתי, מועצת הפועלים חייבת להירתם, באמצעים וביצירת כלים ארגוניים, לעידוד הפעילות הספורטיבית העממית בבקומות העבודה. המועצה אינה יכולה לדאוג רק לרווחתו המקצועית של העובד. היא צריכה לספק לו גם תכנים תרבותיים. מרכז הפועל צריך להיות הגורם המתכנן, המעצב וקובע היעדים; מועצות הפועלים, באמצעות הסניפים, צריכות להיות הגורם המבצע. הקשר האינטימי ההדוק שבין מועצת הפועלים לבין מקומות־העבודה עשוי להעניק פעילות שיטפה; מרכז הפועל עשוי להשלים את המסגרת באירועים מרכזיים חד־פעמיים.

הרשויות המקומיות אינן עושות כיום די לטיפוח התרבות הספורטיבית בקרב תושביהן. הן גם מאבדות את ההזדמנות להשיג תוצאות טובות ע"י הפעלת סניפי הפועל בעל הנסיון ויכולת הארגון. באותה מידה גם הרשויות הממלכתיות אינן נרתמות דיין לעידוד הפעילות הספורטיבית בקרב שכבות רבות. הממשלה חייבת להקציב אמצעים גדולים לנושא ולהבין במחקרים מדעיים, שתפקידם לקבוע איזה מסגרות להקים, אילו ענפים להפעיל ובאילו דרכים.

הדגש של האגף לספורט עממי בשנים הקרובות יהיה על הרחבת מסגרות הפעולה והגדלת מספר המפעלים. בעיקור העבודה־התרבותי הכוונה היא לשלב יותר ויותר קבוצות בליגות השדירות. בציבור אחר הכוונה היא לקיים פעילות ענפה של המועד עבודים ובני־משפחותיהם.

לדעתי גם במסגרת העממית יש להציב אתגרים בפני הספורטאים. יש מקום, למשל, לשלוח קבוצות מצטיינות בן הליגה למקומות עבודה להתחרות אינטרנציונל בספורט הפועלים. בזה ניתן לקיים מפגשים בין־לאומיים עם קבוצות מחו"ל, המשתייכות למסגרות דומות. הדבר ידרבן את העובדים לעסוק ביתר אינטנסיביות התעמלה בספורט."

● טל רגב — לשעבר מזכיר מועצת פועלי קרית־גת, דיפלומאט באפריקה ועובד כמחלקה הארגון במרכז הפועל.

מאת ברוך דגון

הספורט העממי הולך וכובש לעצמו מעמד עצמאי מכובד לצד הספורט התחרותי הייצוגי. למעשה, הוא משיג כיום את מה שנמנע ממנו במשך שנים ארוכות — את ההכרה של מעצבי הספורט בחשיבותו.

כל גוף ספורטיבי שואף, באופן טבעי, להפעיל המונים, ליצור לעצמו תשתית אנושית רחבה. לפיכך הגיעו קברניטי הספורט למסקנה, הברורה מאליה, שספורט לאלפים אפשרי רק דרך המסגרת העממית, בעיקר משום שספורט ייצוגי הוא ענין לאלופים ולמצטיינים. הביטוי לתפיסה זו היא ההקצאה ההולכת וגדלה של אמצעים לנושא זה, החיפוש המתמיד אחר תכניות ספורטיביות המתאימות להמונים והקמת חוגים, קבוצות ומסגרות ספורטיביות עממיות בקנה־מידה רחב.

מרכז הפועל היה, תמיד, נותן הטון העיקרי בשטח זה. לצד טיפוח הספורט הייצוגי ויצירת ספורטאים בעלי שיעור קומה, בצבתה בשנים האחרונות בהפועל פעולה לצמוק גם בעיצוב הספורט העממי. האגף לספורט לעם החזיק בשנה האחרונה כ־600 קבוצות בענפים שונים קיים שורה ארוכה של מפעלים המפעיל באמצעותם רבבות ספורטאים.

מה התפיסה שמאחורי הפעילות העממית? מהם האתגרים המוצבים בפני מסגרת ספורטיבית זו? מהו קשר הגומלין שבין מרכז הפועל לבין הרשויות הממלכתיות בעידוד הספורט לכל? שאלות אלו ואחרות הפנינו לשני המנהלים והאישים באגף לספורט לעם במרכז הפועל, טל רגב ואבי אלון.

אבי אלון:

הבסיס — פעילות במרכזים קהילתיים

„מרכז הפועל נותן וחייב לתת גם בעתיד מעמד שווה ל„ספורט לכל" ולספורט הייצוגי. אמנם, הספורט העממי עדיין אינו בגיל המתחרות, אולם נעשית בו פעילות המונית מקיפה.

למרכז הפועל, לצד השליחות הייצוגית שלו, יש גם שליחות עממית — לתת אפשרויות לכל עובד לעסוק בספורט. אין־ספק שהדבר משתלב עם היעדים שהציבה בפניה ההסתדרות הכללית.

בעידן הטכנולוגיה, המדע המתקדם והדריכה לכימונות, נוצר טיפוס של אדם העומד על רמה תרבותית־חברתית גבוהה. האדם מחפש יותר ויותר תכנים רוחניים, לצד הצורך שלו בפעילות פיזית „מילוי עצמי". הספורט משלב בתוכו סיפוקים חברתיים ופיזיולוגיים כאחד.

לפיכך האתגר של הפועל הוא לקיים פעילות ספורטיבית המונית, שתהווה בסיס גם לפעילות הכרתית. הבעיה העיקרית היא, כיצד ניתן ליצור כלים ארגוניים לפעילות כזאת?

לדעתי, התשובה לכך היא המסגרת הקהילתית. ההסתדרות בפעולה, ללא הצליחה יותר, מרכזים קהילתיים בכל רחבי הארץ ואלה צריכים להבנות בסיס לפעילות הספורטיבית.

המסגרת הקהילתית חייבת להשתלב במסגרות של סניפי הפועל. הסניף צריך להעמיד תכניות וכלים ארגוניים. אולם אין להטיל עליו את המעמסה התקציבית. זו צריכה ליפול על שכם ההסתדרות, מועצות־הפועלים ומרכז הפועל.

הפעילות במרכזים הקהילתיים צריכה להיעשות אשר של ספורט כלב בבילוי ובהנאה. הכוונה היא לאפשר לעובד ולבני משפחתו. בבחירים בשיא לכל גפם. ליצור פעילות בגזרת. המרכזים עשויים להוות בסיס ליצירת מסגרות פעילות הוראה ולחינוך אלמנטים, כמו נשים וילדים, שאינם בפעילים כיום במקומות־העבודה.

לדעתי, כל המרכזים הקהילתיים צריכים להוות שותפות גם הרשויות המקומיות. אלה, המספקות לתושביהן שרותים חברתיים־תרבותיים בגנונים, חייבות לראות ב„ספורט לכל" אמצעי לפתרון בעיית הזמן הפנוי ולגיבוש חיי החברה ביישוב. באחרונה גיבשנו להקים מרכזים קהילתיים בחולון ובבאר־שבע ואני בוחרה לציין שאנו גם־ים משתפים פעולה כלא של הרשויות בקומות אלה.

הבסיס להגברת במרכזים הקהילתיים הינם כקבוצות־העבודה. [illegible]

● אבי אלון משמש גם עוזר מנכ"ל הפועל ואחראי על הקמת המתקנים מטעם ההתאגדות.

מרכזים צריכים לשמש במסגרת של הנהלתני חברים ספורים [illegible] ליצור במסגרת הברית קבועות [illegible] הברית גם לבעלי המכונות [illegible] הפעילות של העובד כמו דמי ההבראה [illegible]

הפעילות הספורטיבית במרכזים חייבת לבוא אשר [illegible] ניתן לשלב בה גם את [illegible] הפעילות ביוב. הפעילות הסדירה של קבוצות במקומות העבודה, לאחר שעות העבודה, עשויה לדרבן גם את [illegible] לעסוק בפעילות ספורטיבית [illegible]

יש לימבת כן הרשויות [illegible] להקציב יותר באמצעים לפעילות זו. אני סבור שהמסגרת אינה צריכה כיום די בנושא זה. [illegible] הפעילות הנוספת צריך להיעשות [illegible] הקהילתי עצמו. המכללה חייבת לראות [illegible] בהכנת הכלים לפעילות."

עיריית אילת

מכרז מס' 27/73

1. עיריית אילת מכריזה בזה על קבלת הצעות מקבלנים לבצוע עבודות אחזקה בבריכה ע"ש גולדווטר.

העבודות יכללו:

אחזקת הבריכה הצנה, כתקני בים קרים, אינסטלציה סניטרית, תקוני גברות, הקבי רצוף ופגלים, תקוני מגברות וכו'.

2. טפסי הצעה אפשר קבל באגף מהנדס העיריה, כל יום בשעות העבודה הרגילות.
3. את ההצעות יש לשלוח בדואר רשום במעטפה סגורה למזכיר העיר בציון מכרז 27/73 לא יאוחר מיום 23.8.1973 שעה 12.00 בצהריים.
4. על המציע לצרף ערבות בנקאית או הוראת עכוב כספים כגובה הצעתו בשיעור של 10%. הצעה ללא ערבות כ"ל לא תובאנה לדיון.
5. בשעת הדיון בהצעה תתחשב העיריה ביכולתו של המציע לבצע את העבודה כפי שהוכח בעבודותיו הקודמות וכן בוותק ובנסיון.
6. אין העיריה מתחייבת לקבל את ההצעה הזולה ביותר, או כל הצעה שהיא.

בכבוד רב
י. פריינד
מ"מ ראש העיריה

עיריית אילת

מכרז מס' 26/73

הנחת ביבים בשכונת צופית עילית

1. עיריית אילת מכריזה בזה על קבלת הצעות מקבלנים רשומים (בהתאם לחוק רישום הקבלנים) לבצוע הנחת ביבים בשכ' צופית עילית ליד בנייני חב' החשמל.
2. את טפסי ההצעה וכתבי ההצעות אפשר לקבל בעיריה תמורת תשלום של 100 ל"י (אשר לא תוחזרנה) באגף מהנדס העיריה, כל יום בשעות העבודה הרגילות.
3. את ההצעות יש לשלוח בדואר רשום במעטפה סגורה למזכיר העיר בציון מכרז מס' 26/73 לא יאוחר מיום 23.8.73 שעה 12.00.
4. על המציע לצרף ערבות בנקאית או הוראת עכוב כספים בגובה 10% מההצעה. הצעה ללא ערבות כ"ל לא תובאנה לדיון.
5. רשאים להשתתף במכרז זה קבלנים הרשומים בענף הקבלנים לפי חוק רישום הקבלנים.

בשעת הדיון בהצעה תתחשב העיריה ביכולתו של המציע לבצע את העבודה כפי שהוכח בעבודותיו הקודמות וכן בותק ובנסיון.

6. אין העיריה מתחייבת לקבל את ההצעה הזולה ביותר, או כל הצעה שהיא.

בכבוד רב
י. פריינד
מ"מ ראש העיריה

24 שעות · 24 שעות · 24 שעות · 24 שעות

מבחר

היחסים בין הותיקים „הפליטים", והקונפליקט בין השמרנות ו[illegible] בין המנהיגות להתמנות הארץ.

רדיו

* 18.05 — „איזו אני הייתי במקומך" — עם גדעון לחב. כבכל משרד המסחר והתעשייה. בעריכת דן פתיר ומולי שפירא (צ).

* 19.02 — „היו שירים" — שירים עבריים ישנים. בעריכת דליה ארמיאן (ת).

* 22.05 — „פגישה בחצי־רשת" — הפעם עם בורודיל, הזמר הקלאסי הצרפתי. מגיש בעריכה העברית שמואליק סגל. (בשידור שני) (ב).

טלוויזיה

* 17.32 — „תבורות בדירי" — „הבמה בסרם עת".
* 18.32 — „שומרי היער" — „בקתת השדים".
* 20.00 — „גולית" — „בניה של רופאה".
* 20.50 — „מלחמה ושלום" — פרק ששה־עשר: „שתי פגישות". בני משפחת רוסטוב מוצאים מחסה מחוץ למוסקה ומשם הונים. בעריפת ה־עיר, הרוזן רוסטוב ואשתו מנסים לשכנע מגשה לגלות, כי אנדריי הוא בין החיילים הפצועים ש־גלו אליהם. אך לבסוף סוניה מגלה לנטשה שאנדריי נמצא ב־קרבת מקום.
* 21.40 — „התעודה" — „ה־קוף והאדם". סרט תעודה המתאר את דרכם של המדענים בחיפוש אחר מקורותיו של המין האנושי, והולוקייהמצות שהתעוררו בין ה־מדענים בשאלה זו מאז פרסום התיאוריה האבולוציה ע"י דארווין בשנת 1859. הסרט מציג את [illegible]

קולנוע

ירושלים:

„קובלך" (ציון) — מתאר ישראלי שאפתני, תוסס ודינאמי, על רקע של יפו „האורטודוקסית" עם ניגוד בלתי־מצוי [illegible] אמריקאי. סרט פולקלוריסטי מוב הוא שאין לו אגדה. שיש בו מספר מבויין של הצייר שלמה צפריר. אוסקה מבויה של דב ולבר. משחק מלבב ומשכנע של יהורם גאון, אריה אליאס, יבכה אורים. הרבה כשרון, הרבה מא־מץ, הרבה כסף — והתוצאה מסוקסת.

תל־אביב:

* „הגנב שבא לסעודה" (פאר) — סרט בידור נאים ובלתי־מחייב.

* „מהשפר עם מאסירה חברתית, דראמה של פתח מלודראמה של אהבה מבלי לחיות מבעית. אך נשאר בתחום הטעם הטוב המבויי הבאה. יש בו כמה רגעים מהדרים (בייחוד משחק השח) והופעה משכ־נעת של ריאן ארינל, הדון אוסט ואוסטין פנדלטון.

* „האלוף" (תל־אביב) — ראה „אוריון", ירושלים.

* „ואננו אהרון כפאריס" (מקודה) — הערומות הרצשנית עשות שרות רב. סרט מעמיק בעל אוירה נפלאה, ביומי אישי כלי תיירנית. סרט על בדידות על אהבה, על סין על בלבול מושגים. סרט פליתקיפתי ופליציארנתי על המבר הסינים של האנרשים. בתרונלת. קצת יותר מדי קיצוניות סמלית בכל המישורים. בסך הכל — סרט חשוב ויתוק ומחוף — גם את אלה שיחלט כי הוא „גנגל" — ויהיו כאלה.

* „סיור ודרואלי" (גצור) — סרט עליון על אנשים ימים ועשי־רים משולש המוד שבאיבי הצער שה בין שני גברים הם נפשים חב־רים צמודים בשקשה נאלצה לי עוזבם איב. סרט מנומס. מאמי פרי יזוהי שנייד מרכיבים את המשר לש בברסו בעלה של קליד מוסת.

„קובלך" (חוד, סיגרפה) — ראה „עדן", ירושלים.

* „פוך ולקסם של הבורג־נותי" (תכלת) — יצירה מושלמת על ליאיס בוניואל. התקפה חזי־תית על החברה הבורגנית ואורי־שה. הצביעה האכזרית המופשת וזוהות. מתגרות ילדלה הסוהרים ברמים. הדיפלומטים מבריחים. הי־

בבא רוצה. המשמרה מענה. הבי־נסיה מתחסדת ושתרת להוקים. ר־אמנם על המרית מרוחף מעל לכל התברות הזו, אך עדיין מוקדם. עדיין אין לה תחזית. הגשם הסי־מני שלה משרת אותה היטב־היטב.

* „זמנים מודרניים" (גנת) — ציאפלין בגדולתו — פאורידה על הצלום המסוכן האודם את האדם האינדיבידואלי. סרט מזהיר. ש־הוא תוצאה מבדשר־חסיכלות דק. יקובב על התוספות התדכנתיות, מבלי להצמיק דבר. כתוו האמנותי של צ'אפלין הוא כה רב, עד ש־אתה עצמך מסוגל להשלים את התמונה וההברתית. עם זאת, ציאפלין מפגין כאן אפסרסיית תלושה, הנגדת לא רק את „הדר מרי־אריה". אלא גם את יסודות השקפתו שלו.

* „עיר השפה ניהוגה" (אלנבי) — קלינט איסטבוד, כאן במאי כפליקשוקו. הגמה לנבט „מוסר השכל" שלו לצרכי עלילת מערבי פרוע. הוא נשען על גלושת נזי־צות מתפקידיו שלו פלוס בה ב־לקח מאחרים. אין „כה לומר. הוא ישק סרט שוטף וברותק. שיש בו כתב כאור מקוריות. רו מתגלית אך ורק בסצינה האחרונה. כוכלע באור ביומי הנחם „המבעבי".

* „הגנב שבא לסעודה" (פאר) — פאראראה אלגאנטית ובלתי־מחייבת על ארסן לופן. הפורץ הנוצץ, המתייכרת לחיות. לבוא. יצירה חברתית. סרט נאים ומבדר עם משחק מעולה של ריאן אוניל וורין אוסט.

חיפה:

* „פיגאר ודרואלי" (הה) — ראה „צפון" תל־אביב.

תיאטרון ובידור

* „מסאטום קח ר..." בחייה (תיאטרון חיפה) — רוזיה ת"פדי מאת יהושע סובול על בעיית הדת במדינת ישראל. רפל השפטם של חוקי ההלכה על חייהם של אזרחי המדינה הזאת. הקטנים והתעהיים־במם הם כרות־קים. הביומי של צדנה צבים באופק לרוב ובלא המצאת. והד בשחק של כל העקהקים בבעית.

* „נישואין גיפת ב־ירושלים" (התיאטרון העממי) — מ־קסם אבסורדי ובלא חן של בנים אלוני בגימות כתתקות של יאיר ריזנבלום. הגשה ורימאוית של רבקה כיבאלי וידוי בנאי — ביחור בצולה ובומלק.

המבחר נכתב על ידי מבק־רי הקולנוע והתיאטרון הי קבועים.

מוסיקה

מאת מרים בר

קונצרטים ואולמים בירושלים

בשבוע שעבר שמעתי לראשונה מוסיקה באולם הירושלמי, והתרשמ־תי מאוד ממקומיותו של האולם ומן האווירה שבו. היפה כל כך לרוחה של מוסיקה קאמרית — אווירה של כעין בכית גדולה אצופות־מטהרין, אשר ידו המפנקת של אדריכל ריכבה את קאופי הזהותי שלה. גם תגאיה האקוס־טית של ה„מנזה" אינם מאכזבים את האוזן הכרויה לקליטת מוסיקה, שנוצרת במקורה לסלון של ארמון.

היה זה רסיטל הסונאטות, במס־גרת הפסטיבל הישראלי, של הכנר ולאדימיר לאנסמאן הפסנתרנית אליס לאנסמאן, שעלו הי־שנה מבריס. מבחינה כבריה כרופה מבטיין לאנסמאן בקשת חלקה ושווה מאוד בפיאנו ובפור־טה כאחד, מפיק ויבראציה נעי־מה בתחבה, יש לו בפיות מכנית ואבציע מיזמן. האינטרפרטאציה שלו שקופה־למה, מבחנה ולא־טייב, כבגד זה נפתח בנגינת הד־כלוהה כידה מסוימה של אפפקאי־ציה בהדגשה בהירות מופלגת, כך שנוצר הרושם כעין איזון. וה־כרטבויות, ביחוד בפרק הרא־שון של הסונאטה ברהימינור לי בראהמס. בבקומות אחרים היתה

כאן הסמה אמוציונלית של הצליל מאפפק הלוגיקה הריתמית שלו.

בתונאטה, קרויצר לבמבוכן הייו בגרוא הבגראנטה, וגם בואראצי־יה, טמפים שנתמשכו מעבר למ־קובל. נדמה, כי התפרה המודגשת בקודה היא בפסנתר. אך השפיעה על הביצוע: בכל מקום, הרושם שנתקבל היה של ביצוע מיושן קצת. אולי יש כאן כין מאנייריזם, שאפשר (כך נדמה) להיגמל ממנו אפילו בדרך האגנה לביצועים בדר־לים מן התקליט (כמובן, לא כדי להעתיק, אלא כדי לנכס פגמים). אבל עלי להוסיף מיד, כי רוב המאזינים לא היו בו־הוסתם שות־פם להסתייגויות שלי, ושני האמנ־נים קצרו מחיאות־כפיים בלהבה, שהניעו אותם לנגן הדרנים.

רביעיית־בארוק

ועוד קונצרט באולם ירושלמי שמשמעתי בו לראשונה מוסיקה — במת האמנים בבית בצלאל — בעצם של חדרים צנועים, ארוכים, מעולמים בבוות ריים, והמולה [illegible] שהקירות באולם לא היו דלים כלל. אך גתתה קודם לעצם הקונצרט.

זו היתה „רביעיית־הבארוק" ב־הצתתפות ביבאבה גלדנטאל, סופרן, יאיר קלס, כינור, שלמה מ.חה, חליל־הבארוק, ואלדו גרימרק, צ'מבאלו. באחרונה ש־בעזי את גולדנטאל בתנאים אופ־ראיים, וכאן היתה כעין מבכבת הערב: היא שרה שלושה שירים של יוצרים איטלקיים מן המאה השבע־עשרה, סיימה את חלקו הראשון של הערב באריה מתוך קאנטאטה של באך (כס' 58), הצ־לה את הקונבריט בקאנטאטה של הנדל („הרהורים על פיליס"). גולדנטאל היא בעלת קול של סקאלה־גדולה. אך בליווי של צ'אמבאלו (או פסנתר) עולה בר־בפורמה מידה של חריפות. אותו ה„יתר" שתזמורת מלווה מטשטשת אותו. עוקבת אני אחרי זמרתה של גולדנטאל מהופעתה הראשו־נית בארץ מלפני כעשר שנים, מתשיבה מאוד את בטחונה הבמתית ואת יציבות קולה, ובם זאת עלי לומר, כי אני מאוכזבת במקצת: העלקתה הרתונית את התוכן המו־טר מפגרת אחרי סגולותיה הווקא־ליות הגרופות. ובאילן היתה חסרה החוליה המקשרת בין יכולתה הקו־לית לבין התכונות הנדרשות מאמן בשבילה שתתקבל... [illegible] גוימרק לתוך את כל משתתפי הקבוצה. ומלבד זאת ניגן סולו כלומש שתי סונאטות של סקאר־לאטי והפגין חידות איבדיבידואלית בהילופי טמפים. הכבך קלס הצליח תהור הוסיף לאווירה הקאמרית, אבל בדואו על שלמאן היה הי־רקורדר חייב לדעת הכינור.

אחזור עוד לרגע לאולם ולקי־רותיו. אלה היו מכוסים בתמונות, ובמקומות שונים באולם (או באור־למים) היו מוצבים פסלים. עשרות שנים שמענו מוסיקה קאמרית ב־מוזיאון־דיזנגוף, בין כתלים מקוש־טים בתמונות, והראבאמוסיקה הזאת היתה תבוד מוסיפה על החוויה המוסיקלית. יודע בדיוק לכה אני מתבוננת כי שומע מוסיקה קא־מרית באולמים כדוגמת זה של מאן־דורבבר בפירנבה, למשל. קירות בבית־האמנים היו מקושטים ב־יצירות של אמנים אחדים על נושא אחד — ארכאיקה. אמנות „ילדה" במינה בגודים כזה. אתה שולח סבא בתמונה או בפסל — ונזהר שלא להציץ בתוצר פעם נוספת. כדי שלא להסתבך בהגדרות מק־צועיות מדי, אומר רק זאת, כי הכל היה כאן פיגוראטיבי. מאוד־מאוד פיגוראטיבי, כמעט דוקרטי־ביים, נאטורליסטי. אוסף של „אמ־נות", שבעבר לא־דוזק עוד קראו לה אמנות־של־מציצים או אמנות־בית־הביסא־הציבורי (סם, כמובן, בלי מסגרות), ונראה, כי הרבר הכיתור ביותר בתערוכה זו הוא דמיונו של הצופה. כל צייר וכל פסל כולך אותך, ממש בידך, אל התו־הכביס האומר: אתה הו־אה? זהו זה. בלשון צבריה פשוטה קוראים לזה גועל־נפש. אם כי לפעות מבקר־אמנות אחד שקראתי את הערכתו דיבר רק על פורנו־גראפיה.

קולנוע

מאת זאב רב־נוף

ציניקנים בחופשה

(„חייו הפרטיים של שרלוק הולמס", בריסטולה, חיפה)

מאז כתבתי את הביקורת שלי על „חייו הפרטיים של שרלוק הולמס" (בריטניה, 1970, הוצג אצלנו בפעם הראשונה בתחילת 1973) ראיתי את הבמאי בילי ויילדר (בוונציה באוגוסט אשתקד) ו־הוליפנו כמה מלים גם בנושא זה. ויילדר סבור, כי הסרט הוא כש־לון. ראשית, משום שלא הצליח מבחינה הקופה (והוא רב"ש מאוד, כאחד „האלילים" של הדור ה־הוליבודי המסורתי, לנושא זה), ושנית, משום ש„היהודי" חודדו־שותפו. איי־אי־אל. (או איסי) דיאמונד, לא באו לביטוי בלא. ריצ'ארד קוממבם קרא לצמד־הכוה ונתיק זה של ויילדר־דיאמונד ב־שם „גשר בעל שני ראשים". כ־סמלה של דוסיה ובאורית. יש להם מגונן במלחם ההומור הכולם. הם ציניקנים חריפים ומעלעלים שלנגד עיניהם אין שום דבר קודש. מרגיזים עד כדי היתוך ב־בשר החי, אך הם גם סוהרים כאמנים, וכאשר מגיע הדבר לק־ראת הסיום הם עושים מיפנה ל־אחור, אל המסורות המסורתיות של הצופה המצלם. כך היה בכל מקום — ב„חירה" רצד ל„הפרק־ליט, הגים הנכים", וב„ארכה" ל־עד „גנשקני טפשוף". אלו ויילדר כעצמו גואש מ„חייו הפרטיים של שרלוק הולמס", כבמם שנכתב ע־בשדות־נרים הוא רק אורח כיצד ולא יותר. אני קראתי למלאכת ויילדר־דיאמונד כאן בשם „ציני־קנים בחופשה". לא בלבד מכום ישהם ההולכו את אוכל הציני־

רוברט סטיפנס וקולין בלקלי

קנים בבמחול של קאריקאטוריס־טים, אלא גם משום שהם ניסו לגלוב למסלבה שאינה שייכת להם. אך לשמור גם על זהותם.

אני מניח, שאילו הבליטו את ההומם היה הסרט בלתי־נסבל, ד־אילו הבליטו אותה היה מבמש קאריקאטורה עצמית שלהם. בעצם היסוד של „חייו הפרטיים של שרלוק הולמס", כלומר הסרט, הוא כינוי בין שתי אכבולות־יסוד: מצד אחד הקומדיה האנגלית ה־מסורתית ומצד שני הפאסטידה ה־כעודנת, בנוח רגה קלאר בתוך פאסטוראלה המוכירה לפתום את דאן רנואר. ומה יכול להיות אב־ריקאי יותר מווילדר־דיאמונד? לכן, כפי שאמרתי, הופשה סבבורית כלהתבצים בנבים לפעמים את צר־

בם וגם, אותנו ומצליחים בכך. אני מבין את ההסתייגות הבסי־כית (כולל זו של ויילדר עצמו, כפי שהביעה בשיחה עמי). הסרט אינטליגנטי מאד דק מאד ולכן הוא לעתים קשה לעיכול. סר אר־תור קונאן־דויל כתב את עלי־לותיו על הסופרמן הבלשי שרלוק הולמס בקלילות מרתקת, אך מחוי־בת מבודנת הדשות.

הולמס כחייב כמבגלי טיפוסי ד־הבליש כחוק ומנהיד שאינו נזקק לעשק: הוא יודע להסתדר בלי אליבותה, מרבית סטגנויות אנופה אבירות כגון כיבבציידים, שכ־בית, מקטרת, וכינור, הוא גם נכשל לעתים, ובאן המבדל המר־כאני בין הסופרמן השכלי הזה ל־

בין הסופרמנים הגוזמות, החיים על כתו־הורע או זרועת־הנשק. מכאן הן הבריסות המיסויות שלו והן הסופר־סוברטיביות שלו: אלא שויילדר ודיאמונד אינם כעו־ניים אלא בפאראפראזה על קונאן־דויל, והם גם אינם בציניים, כי הם מתבססים על כתבי הם רק מתבססים על דמויותיו אשר בעצם הם בונים אותן בהדרה, ל־עתים במסגרה המוכה. שרלוק הולמס שלהם רחוק מלהיות סופר־מן. הוא אמנם מצויד באותה הי־לה, אך הוא מוויפה, תוצאה של פרסימות.

הולמס הוא אדם אינטליגנטי מאד ומפעמם מאד תנוטה להומור סקסואליה, גם אם אינו מפעיל אותה למעשה, הוא בעצם „באלון מנופח", משום שהוא כשלון. הוא מגבש כאן בהדגמת שלושה סיפו־רים בעבודתו ואת תהיקת התהו־שה של המחברים מציגת בביחוד הצובה, והריגה לבמרי לגבי ויל־דר־דיאמונד, שאין בסרט לא כש־כעת דראמאטית ולא כשמבות בעל והמבור לבריחה, אפילו כס־כבות פשטנית. החלקים קיימים בצורה נפרדה הסיום (שאיני הו־לך לספרו) יצא־דופן להלוטין מבחינת האווירה והסבנון, הוא הפתבה שלילית ומיהודת.

פרט לאלה נזר הזכור קאר־קאטוראלי, ברוחו במקום בלשתו בין הזיכור של ויילדר לבין זה של קלאר, סרט ישומה, אלגאנ־טי ובעל־אווירה, שיש בו הר־פעות בצלותו של רוברט סטיפנס (הולמס), קולין בלקלי (וטסון), ג'נביב פייג' וכריסטופר לי. ו־סרט בלתי־מחייב, אך נציג־לו האמבור נתון בידי הקהל ה־מצוי, כולל הישראלי. וזה מפיס אינו הוגן.

תיאטרוני ישראל

הערב 5.8

הבימה: בני וינדזור העליזות: תל־אביב האולם הגדול

הקאמרי: יהי החושך: חיפה

התיאטרון העירוני חיפה: יהי החושך: תיאטרון חיפה; סמאטום קח ראדים: חיפה

האופרה הישראלית

מנהלת ומייסדת אדיס דה־פיליפ

הפקה ביתורית

פלדרמאוז

אופרטה מאת שטראוס

ת"א: 11.8, 15.8, 16.8 ● חיפה: 9.8

18.8.73

ערב גאלה

[illegible] 14.8 ,8 .ה"א

הנזל וגרטל

מגולת הפסיפרדבגים

אמנות לעם, קרית ים: 12.8

לילה בוונציה

טל. 57222

כרטיסים: אלנבי 1.

פקודת החברות

בי פרק: ואספת ראשונה

שם החברה: התיאטרון הדתי בע"מ — בפירוק. כגן המבורד הרשום: רחוב יהואש 3, תל־אביב. בית המשפט המחוזי של: תל־אביב. תיק אזרחי 769/73. תאריך צו הפירוק: 4.6.73. היום והמקום לאספה ראשונה: 11.9.73 במשרד כונס הנכסים הרשמי, רחוב נחלת בנימין 39, תל־אביב. שעת האספה: 1. נושים בשעה 12.00 בצהרים. 2. משתתפים בשעה 12.15 בצהרים.

פקודת החברות

בי פרק: ואספת ראשונה

שם החברה: יעצמן בע"מ חבר' [illegible] ישראלית) בע"מ — בפירוק. כגן המבורד הרשום: רחוב מזא"ה 13, תל־אביב. בית המשפט המחוזי של: תל־אביב—יפו. תיק אזרחי 632/73. תאריך צו הפירוק: 13.6.73. היום והמקום לאספה ראשונה: 7.9.73 במשרד כונס הנכסים הרשמי, רחוב נחלת בנימין 39, תל־אביב. שעת האספה: 1. נושים בשעה 10.00 בבוקר. 2. משתתפים בשעה 10.15 בבוקר.

פקודת פשיטת הרגל 1936

בי קבלת נכסים הדגת פשיטת רגל, ואסיפת ראשונה

שם החייב, תיאורו ומענו: ליפי נבולסי, גוה, כינואר, תל אביב. מספר 387/10. הליך. בית המשפט המחוזי של: תל־אביב—יפו. תיק אזרחי 1547/73. תאריך צו קבלת הנכסים והכרזת פשיטת רגל: 14.6.73. תאריך האסיפה הראשונה, השעה והמקום: 18.9.73 בשעה 12.30 בצהרים, במשרד כונס הנכסים הרשמי, רחוב נחלת בנימין 39, תל־אביב.

הלוח החודש דבר

תקלאות

● לקטיף אבוקדו, הדרים ופי־רות אחרים התהיל בקרוב בבירת מקספות הדיסוני. המקספה בחוך בית לבוש אלקטרונים ומופלה בי קלות והדיקנות. לפנות: דינגבורג 03—927114 בשעות 19.00—20.00

דירות למכירה

● בחדרה בונה נתניה בינה ר־נבירה דירית בחדרות עם כל השכללים במקומות היפים בני־תביה הדר הבוון. פרסים במשר־רד רחוב הרצל 51. טלפונים — 053—23958, 053—28934.

● בנתניה „דירין דירות" מצי־עה לסכירה דירות לקבוש 3—3½—4—5 חדרים ב־18 אתרי בניה בעיר. בעלבי בנית שונים. עם בצלית הסקה מרכזית. דירות, רחוב הרצל 30, נתניה. טל. 053—25195.

● בברכה בפתח־תקוה לסכירה די־רות פאר 3—4 חדרים. לפנות בפרטים: „נכסים" רחוב ההגנה 17 פתח־תקוה. טל. 519383.

מכוניות

● זכיה!!! הרכים מכונית בשו־בן למכוניות מחודשות בע"מ די־כה במכוניות משופצת ובאחריות כלאה לכיבה הן בבית ההרוסה „אוטוקרס" וזן ב.פ.ה.ט. ביש ומיונות. במקום ניתן להשיג ב־מיות חדשות מכל הסוגים בהפ־פקה מהירה. המכירה בתנאים נו־חים ובתשלומים. „ה.ב.ב.ה" מכבר למכוניות מחודשות, יהד בן יהמן 10 תל־אביב. יסוד מבבלר נהלה יצחק. טל. 251980.

הודעות לציבור

מכרז מס' 93/73

משרד החקלאות

המחלקה לנכסים, ביצור ומשק מזמינה בזה הצעות במחירים ל־אספקת כ־42,000 תוית לסימן כלי בית, עבור הקירוצים הציבוריים.

כפרט וטופס השתתפות במכרז אפשר לקבל בתחלקה לנכסים, ביי־וני ומשק, במשרד החקלאות, הקריה תל־אביב, רחוב ד' 10 חדר מספר 8 בכל ימות השבוע בשעות העבודה.

את ההצעות יש להגיש במע־טפה סגורה אשר עליה יש לר־שום „מכרז 93/73" ולהכניסה לתיבת ההצעות הנמצאת במשרד החקלאות, המחלקה לנכסים, ביצור ומשק, הקריה תל־אביב רחוב ד' בית מספר 8 קומה ג'.

להצעה יש לצרף ערבות בנקאית בגובה של 10% בערך ההצעה.

המועד האחרון להגשת ההצעות הוא 30.8.73 שעה 11.00.

אין משרד החקלאות מתחייב לקבל את ההצעה הזולה ביותר או כל הצעה שהיא.

מכרז מס' 97/73

משרד החקלאות

המחלקה לנכסים, ביצור ומשק מזמינה בזה הצעות במחירים להספקת כבשן חד־פעמי בריכוז.

כפרט וטופס ההשתתפות במכרז אפשר לקבל בחלקה לנכסים, ביי־ור ומשק, במשרד החקלאות, ה־קריה תל־אביב, רחוב ד' 10 חדר מספר 8 בכל ימות השבוע ב־שעות העבודה.

את ההצעות יש להגיש במעט־פה סגורה אשר עליה יש לרשום „מכרז 97/73" ולהכניסה לתיבת ההצעות הנמצאת במשרד החק־לאות, המחלקה לנכסים, ביצור ו־משק, הקריה תל־אביב רחוב ד' בית מספר 8 10 קומה ג'.

להצעה יש לצרף ערבות בנק־אית בגובה של 10% בערך ההצ־עה.

מועד אחרון להגשת ההצעות הוא 30.8.73 שעה 11.00.

אין משרד החקלאות מתחייב לקבל את ההצעה הזולה ביותר או כל הצעה שהיא.

מכרז מס' 74—73/18

לאספקת בקר

המועצה לייצור ושיווק של בקר ובאן לבשר מזמינה הצעות על הספקת כ־300 ראשי בקר פרסים על תנאי המכרז ומספרים להגשת הצעות אפשר לקבל ב־משרד המועצה לייצור ולשיווק של בקר וצאן לבשר, תל־אביב, רחוב נחמני 57.

את ההצעות יש להגיש במעט־פה סגורה למשרד המועצה הנ"ל. על המציעים להגיש את הצ־עותיהם עד יום ג' 7.8.73 שעה 9.00.

[illegible]

מכרז מס' 74—73/19 לאספקת צאן

המועצה לייצור ולשיווק של בקר וצאן לבשר מזמינה הצעות על הספקת כ־700 ראשי צאן. פרסים על תנאי המכרז ומספ־רים להגשת הצעות אפשר לקבל במשרד המועצה לייצור ושיווק של בקר וצאן לבשר, תל־אביב, רחוב נחמני 57.

את ההצעות יש להגיש במעט־פה סגורה למשרד המועצה הנ"ל. על המציעים להגיש את הצעותיהם עד יום ד' 8.8.73 שעה 11.30.

[illegible]

משרד התקשורת

מכרז מס' 56/73

מזמינות בזה הצעות לאספקת [illegible]

הוועדה המקומית לתכנון ולבניה

עירית ראשון־לציון

תאריך 22.7.73

לכבוד הועדה המחוזית לתכנון ולבניה רמלה.

א. נ.,

הנדון: החלטת הועדה המקו־מית לאישור היתר מבנה ס"פ 145 ו־146 לחלק התכנון הכללי התשכ"ה 1965 בגוש 3926 חלקה 485/487.

הרינו להודיעכם כי הועדה המ־קומית לתכנון ולבניה בישיבתה מיום 8.7.73 מס' כ"ס/32 החליטה להמליץ בפני הועדה המחוזית בהתאם לסעיף 145 ו־146 של חוק התכנון והבניה, על בתן הק־לה בגוש 3926 חלקה 485/487 כמפורט להלן: תוספת 2 דירות בג — 9 חדרים מעל ל־4 קומות עם החלקות 1032 מ"ר עם נסיגה 4.50 מ' בחזית ו־3.0 מ' במרווח הצדדי ואחורי כל ה־מבנין ישאר לקיין בהבניה ללא תשלום ביטים ובשעות שבמשרדי הועדה המקומית האמורה.

בכבוד רב,

מזכירי הועדה המקומית

אינג' י. אדוראי

פקודת החברות

בי פרק: ואספת ראשונה

שם החברה: בית מרקחת „שו־לבית" בע"מ — בפרוק. כגן המבורד הרשום: רחוב דניאל 4, בת־ים. בית המשפט המחוזי של: תל־אביב—יפו. תיק אזרחי מס' 3058/72. תאריך צו הפרוק: 2.2.73. היום והמקום לאספה ראשונית: 10.9.73 במשרד כונס הנכסים הרשמי, רחוב נחלת בני־מין 39, תל־אביב. שעת האספ־פה: 1. נושים בשעה 12.00 בצהרים. 2. משתתפים בשעה 12.15 בצהרים.

5000 יח' בשים למכשיר די־שיתוף (מוטבע עם סבל בית המלאכה).

15,000 יח' מכסה למכשיר די־שיתוף (מוטבע עם סבל בית המלאכה) בהתאם פירוט לפי שרטוטים אב — 955—01/2 וד־955—01—02.

מקום האספקה: מחסן חיפה על חשבון הספק המוכה.

מועד האספקה: 10 משלוחים חודשיים מ־1.4.74.

ספקי הצעה, מפרטים, ושרטו־טים ופרטים נוספים אפשר לקבל אצל מנהל מחלקת אספקאה ו־מחסנים, רחוב הרצל 172, תל־אביב, כל יום בשעה העבודה חדר מס' 19.

בצירוף להצעה יש להמציא ער־בות בנקאית בשיעור כל 10% מערך ההצעה עד — 50,000 ל"י ובתוספת של 5% עבור יתרת הסכום שמעל — 50,000 ל"י אשר תשמש ערבון לקיום תנאי האס־פקה.

את ההצעות עם הערבות יש להעביר למנהל הכללי, משרד ה־תקשורת, ירושלים, בתעטפה סגו־רה, על המעטפה הפנימית יש לרשום: „פגום — מכרז מס' 56/73 ציוד דואר־טלפוני". הצעות שלא תוגשנה בצורה הנ"ל לא תו־באנה לדיון.

את ההצעות יש להגיש לא יאוחר מיום 27.8.73 שעה 12 בצהרים.

משרד התקשורת אינו מתחייב לקבל את ההצעה הזולה ביותר, או איזו הצעה שהיא או להזמין את כל הכמות שבכל אחת.

„לצעיר במכרזים לא תתקבל־נה".

משרד התקשורת

מכרז מס' 94/73

משרד החקלאות

המחלקה לנכסים ביצור ומשק מזמינה בזה לסכירה 5 מבנים כדלהלן:

1. סוס „נוסבך", כבי 73, בת 5, פרות, גיל 20, מתאים לעבודה.
2. סוס „מורל", כבי 35, בת 3, פרות, גיל 19, מתאים לעבודה.
3. סוס „בן בתוס", כבי 67 בת 3, פרות, גיל 3, מתאים לעבודה.
4. סוס „בן מארינה", כבי 7, גיל שלוש, גיל 3 מתאים לרכיבה.
5. סוס „בן שונת", כבי 8, בת 3, גיל 4½, מתאים לרכיבה.

את הסוסים הנ"ל ניתן לראות בחווה בבית־דגן, בכל יום השבוע בשעות העבודה.

על הזוכה יהיה להוציא את הסוסים גם ובה במכרז עד 14 יום מיום קבלת הכתב על הזכיה.

במידה ולא יוציא את הסוסים תוך פרק הזמן הנקוב יהיה חייב לשלם לפעולת כן דמי — 25 ל"י לכל ראש לגבי כל יום של איחור בהוצאה הסוסים מאחר, אולם אין באמור לעיל כדי לגרוע מהבכשלת המשרד את הסוסים לאדם אחר, במקרה של איחור כאמור ולהיבטח כחלופה כל גזק שיגרם לבטלת העסקת זו.

מכירת הנ"ל הבאתה כרוח בכי־ביס ככל בהתאם להנגים המקו־בלים, על המציע להגיש את הצ־עה המחיר לכל ראש בנפרד.

על המציע להגיש את הצעתו במעטפה סגורה אשר עליה יש לרשום מספר 94/73 ולהכניסה לתיבת ההצעות הנמצאת במשרד החקלאות, המחלקה לנכסים, ביצור ומשק הקריה, תל־אביב, רחוב ד', בית מספר 10 קומה ג'.

על המציע לצרף ערבות בנק־אית בגובה של 10% בערך הצ־עה.

מועד אחרון להגשת ההצעות הוא 30.8.73 שעה 11.00.

משרד החקלאות מוכר לגבי אב הזולה לספר את הסוסים ייעשה לגורם אחר.

אין משרד החקלאות מתחייב לקבל את ההצעה הגבוהה ביותר או כל הצעה שהיא.

בתי־מרקחת

ירושלים

בית לחם, בית הכרם 19, טל. 521089. סיאגה, רחוב עזר יבנב, טל. 84512.

בתל־אביב

אורה, המלך ג'ורג' 32, טל. 222043. תיתגביאה, רחוב המגד־רים, טל. 83401.

בחיפה

בלפור, בכנה 1, טל. 662289.

רמת־גן

דנה, רמת־גן, ז'בוטינסקי 65.

בני־ברק

נגבה, רמת־גן, רחוב נגבה 38, טל. 743159.

[illegible]

באר־שבע, גאות 44, גאות שושנים.

הרצליה, כפר שמריהו, [illegible]

כפר סבא ורעננה

סיגלה, בארסבא, רחוב ויצ־מן 47.

קולנוע

תל־אביב

בשעות 4.30 — 7.15 — 9.30

אופיר — המשבצת בע"מ

אבחה — גבר עם כבוד

אורדי — נקמתו של

הסיציליאני

אלנבי — עיר השפה נוהגת

בן־יהודה — דקבון 69

בית ליסין — הכלומדיגי עם

המצל משחורה

גת — זמנים מודרניים

דקל — הדרופה

דרייב אין — התפרעות

7.15 המגובה

9.30 פרבה בירית

הוד — קובלך

הבורבון — תאוות לנקמה

זמיר — חור ומפילגש

חן — הגלום האביך שרוץ

דימון — טיפול בחולים

מוגרבי — קוראים לי שביל

מקסים — איש רכבי נבר

[illegible] — המורסטים בחופשה

סינרמה — קובלך

עדן — הכנזר האחרון

בפריז

פאר — הגנב שבא לסעודה

פריז — בי אבא

צפון — פיגאר ודרואלי

רמת־אביב — אנקה נבוהים

תכלת — כוד הקסם הבורגני

תמר — האתריבר הבדירי

יפו

נגה — הבדפיקון בפעולה

עדן — הרפתקאה בצפוית

בתי־ים

רמת־אביב — כשפית קונסרטרי ביתה

ארמון — המשבצת בע"מ

7.15, 9.30 ביצר כלב הצרא

4.30 בבירה — רוצה לצאת הקיץ

7.15, 9.30

ירושלים

אדיסון — פלטרים ופרטים

אוריון — קוראים לי שביל

אורגיל — הקדילק הלבן

ארנה — אנקה גבוהים

אורגיל — הכלומבי עם המצל השחורה

הבירה — הגלום האביך שרוץ

חן — המשבצת בע"מ

ירושלים — קוראים לי פרטטר

כפיר — ביבי ומסקלבייץ

מקסים — קובלך

ציון — כרי מלכת הקוסמים

חיפה

אדיסון — מדון נגד הברברים

אורדי — המשבצת בע"מ

אודיון — סיצאר ודרואלי

אמפיתיאטרון — איטס

בבארק

ארמון — בר קוד

בית רוטשילד — שרלוק הולמס

זון — הכנזר האחרון

[illegible]

[illegible]

[illegible] — הגלום האביך שרוץ

[illegible] — היאום הגדול

[illegible]

באר־שבע

[illegible] — בעבר לרהוב 110

[illegible]

7.15 — 9.30

[illegible]

[illegible]

נתניה

[illegible] — קובלך

[illegible]

[illegible]

8.30 בעבר לרהוב 110

8.30 [illegible]

6.30—8.30 [illegible]

ביטוח שנתי לטלוויזיה

39.— ל"י

"שרותי־שבים"

טל. 745570, 763671

טלוויזיה כללית

17.30 — חדשות, תבונות יל־דים; 17.32 — תבורות בדירי, שם הסרט: „הבמה בסרם עת"; 18.00 — אות־אות־אות, הכבוד עבירת; 18.30 — קיצור החד־שות; 18.32 — שומרי היער; 19.00 — סרט תעודה; 19.30 — חדשות ויומן השבוע; 20.00 — „גולית"; 20.30 — מבט לחדשות; 20.50 — מלחמה ושלום; 21.40 — תעודה; 22.30 — פסוק כדברי הזיל על הקהן הקודש, הדשות.

הגל הקל

06.00 — בה טובו; 06.05 החד־שות; 06.10 — ההתעלות; 06.20 — פוטן בוביקלי; 06.59 — רגע של עברית; 07.00 — החד־שות ו„הבוקר הזה"; 07.20 — זמר זמר לך; 07.55 — אור ירוק; 08.00 — חדשות; 08.05 — הדרכה; 08.10 — בוקר טוב; 08.55 — היום לפני 25 שנה; 09.00 — חדשות; 09.05 — בוקר טוב; 10.00 — חדשות; 10.05 — לבקרת הבית; 11.00 — חדשות; 11.05 — לבקרה הביה; 11.40 — לאן הערב+ביקורת קלה; 12.00 — חדשות; 12.05 — במבצב יותר; 12.30 — בחצי היום; 13.00 — חדשות; 13.05 — בחצי ה־יום; 14.00 — החשית הסקירה עמנו המגהרים; 14.10 — מאז אתה בצור; 15.00 — חדשות; 15.05 — לי ולך; 15.53 — הדרך; 16.00 — חדשות; 16.05 — רגע של עברית; 16.07 — ראשון רא־שון הביב; 16.30 — בתקיית ה־הבין את הרמן; 16.35 — ראשון ראשון הביב; 17.00 — חדשות; 17.05 — ראשון ראשון הביב; 17.55 — הבירוד; 18.00 — החד־שות; 18.05 — ראשון ראשון הביב; 18.45 — היום בספורט; 19.00 — עברית לעם. 21.00 — חדשות; 21.06 — לא על הנפש לבדה; 21.50 — נשימת קלה; 22.00 — חדשות; 22.05 — פגישה בחדשות; 23.00 — חדשות; 23.05 — הגוש בספול; 23.33 — אדים עתיק; 24.00 — חדשות; 00.10 — אדים עתיק; 01.00 — חדשות.

רדיו רשת א

08.00 — חדשות; 08.05 — קונצרט בוקר: ברליוז: הפתיחה „באבריס וטבתיקה", באך: קונ־צ'רטו בפורטפיאנו לכפנור ולזמר, מוצארט: „הזירבידל" זכרונות, גינו: סימפוניה וחדת בר־ביגבל בוקר; 09.00 — חדשות; 09.05 — קונצרט בוקר — שו־ברט: 1) משרותי לסקנות, פנור ובלל, אופוס 148. 2) סוקרסי־פית בחדרי־גימה. 3) בוכגה „אד־מגונה" בחרינוזות; 10.00 — חדשות; 10.05 — קונצרט בוקר — פרוקופייב: „אלכסנדר גייבס־קי", קנטטה; 11.00 — עברית לעם — עיקר החדשות; 11.15 — שעור באנגלית; 11.30 — חיים להבדרים בחופשה — ההול בעק „הבמהקונה עם הצגיליבי"; 12.00 — חדשות; 14.00 — הדשות לסקירה עבוני המגהרים; 14.10 לאב ולילד — לשבינה — „הדרה בדבורי וחברית, „ציפי צייפי בגג הגב" — לילדים הגדולים — בה שרצינו לספר לכם, המספר־לה לישובכם; 15.00 — חדשות; 15.05 — בלילי עשרה — ה־מוסיקה לאני; 15.55 — הסדור להפש לדבים; 16.00 — חדשות; 16.05 — רגע של עברית; 16.06 כפר הים — קליודה; 16.10 מרדי ספוריים; 16.30 — מוסיקה ויחה — ביצירות אריל הבריאה — פי־דיה לפסנתר, בלוריבסית מבובצת ולבלרינשה; מוסיקה ל.אורקס קלולנגל, לבלרי־הקנים, בלורינט פה ומכלתוהכבירב; 17.00 מוסיקה ליום ראשון — היתן: רבבג ה־בולים האדגריוי של יבור; 18.00 — חדשות; 18.05 — על אנשים ב־מפרים; 18.25 — בעבדל דב־ספרות; 18.55 — לתולאי — שירת עירתי יגרי; 19.00 — חדשות ל„היום הזה"; 19.30 — בה נשמע; 19.40 — בציבורית קלה; 19.50 — סריף היום ב־הבריד; 20.00 — חדשות; 20.06 — בד אל בד—ליריה שירים; 20.45 — כאולמי הקונצרטים שלנו — בא־הלר: סימפוניה מס' 5 בדורימיאר; 22.00 — חדשות; 22.06 — הסבר עילה — „תבא מסי־כן"; 23.00 — חדשות; 23.05 — כיסויה קבורה — מצארט: הבי־נים בסוסליים לפלוטייס, ה. 387 דויאר: דיאר לבבני ויספילה, אופוס 7; 24.00 — חדשות; 00.10 — הבג על היום.

גלי צה"ל

11.00 — חדשות; 11.05 — [illegible]; 11.30 — [illegible]; 11.55 — [illegible]; 12.00 — חדשות; 12.05 — [illegible]; 13.00 — חדשות; 13.05 — [illegible]; 13.55 — [illegible]; 14.00 — חדשות; 14.05 — [illegible].

15.00 — חדשות; 15.05 — [illegible]; 16.00 — [illegible]; 16.05 — [illegible]; 17.00 — [illegible]; 17.05 — [illegible]; 18.00 — [illegible]; 19.00 — [illegible]; 20.00 — [illegible]; 20.05 — [illegible]; 21.00 — [illegible]; 21.05 — [illegible]; 22.00 — [illegible]; 22.05 — [illegible]; 23.00 — [illegible]; 23.05 — [illegible]; 24.00 — [illegible]; 00.05 — [illegible].

ב' ש'.

פקודת פשיטת הרגל 1936

בי קבלת נכסים והכרזת פשיטת רגל, ואסיפה ראשונה

שם החייב, תיאורו ומענו: [illegible] רחוב יפת 18, [illegible]. בית המשפט המחוזי של: תל־אביב—יפו. תיק אזרחי 1512/73. תאריך צו קבלת הנכסים והכרזת פשיטת רגל: 24.6.73. תאריך האסיפה הראשונה, השעה והמקום: 2.9.73 בשעה 12.00 בצהרים, במשרד כונס הנכסים הרשמי, רחוב נחלת בנימין 39, תל־אביב.

משרד התקשורת

דרושים

מגרשים בפתח־תקוה

בשכונת כנות (גדרה)

שטח של 3—4 דונם בערך בגוש 6401 וסביבתו.

שטח של 10 דונם בערך בגושים 2218, 3872, 3873, 4990. ובמרחק של כ־250 מ' מתחנת.

על המגרשים להמצא על יד דרך וקרוב לקווים מים וחשמל.

את ההצעות יש להפנות למשרד התקשורת, מחלקת הנכסים מחוז ת"א הדרכה ת.ד. 29822 תל־אביב 61290 טל. 03—53853.

בהתקבלות הצעה גם מתווכים אולם משרד התקשורת אינו משלם דמי תיווך.

המועצה המקומית הוד־השרון

מכרז מס' צ/150

בהתאם לסעיף 13 לצו המועצות המקומיות, עיריות ונבחרים, התשכ"ב — 1962, מכריזה בזה המועצה המקומית הוד השרון על משרה פנויה כדלהלן:

1. תואר המשרה: **חשמלאי** (הדרגה בהתאם לכישורים).

2. תאור התפקיד: טיפול ותחזוקה של מאור רחובות באזור שיפוטה של המועצה המקומית כולל תחזוקת מבנים מבדרות הרבות, התקנה ותחזוקת הדרות בבנקודות חשמל, בנייני ציבור ומבנים, ספרים. תאורה חגיגית בהתאמה המוסבה באירועים שונים על המועצה.

3. דרישות המשרה: חשמלאי בעל רשיון באמת כוסדות מוסמכים.

את ההצעות יש להגיש למזכיר המועצה תוך 10 ימים ולא יאוחר מיום שלישי 14.8.1973 שעה 12.00 בצהרים.

5.8.1973

משה דנוביץ, ראש המועצה

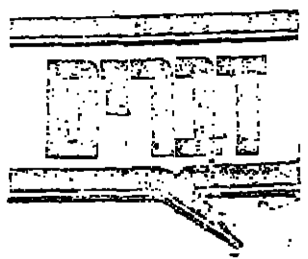

הדילמה ביבשת הלטינית

ביקורו של שר החוץ אבא אבן בבראזיל ובבוליביה, העומד להע־רך השבוע ושהוא ביקור־גומלין בעקבות ביקורי מיניסטרי־החוץ של ארצות אלה בישראל, הוא מאמץ נוסף, המשתלב במדיניותה של ישראל לטפח קשרי־ידידות עם ארצות כל חלקי תבל, המעוניינות ביחסים ידידותיים אתנו; ואין כל צורך מיוחד ללמוד זכות על ביקור זה. יחד עם זאת, מדגימים שני יעדיו של שר החוץ במסעו הנו־כחי את הדילמה שבפניה ניצבת ישראל ביבשת שבה מרובים הני־גודים הפוליטיים, הכלכליים, והחב־רתיים ושהיא אחוזת תסיסה מה־פכנית.

בראזיל ובוליביה נמנות, כידוע, עם ידידותיה של ישראל ביבשת. עם בראזיל יש לנו הסכם לשיתוף פעולה טכני מאז 1926; ושיתוף פעולה בתחום הפיתוח החקלאי קיים גם עם בוליביה. עם זאת יש לזכור, כי המשטרים בשתי המ־דינות הללו הם פרו־אמריקאיים ימניים ואנטי־מהפכניים הם ניצ־בים בניגוד מוחלט למשטרים ה־מהפכניים של הנשיא איינדה ואף למשטרים צבאיים שמאליים באר־צות כמו פרו, למשל. אין תימה כי בראזיל ובוליביה אף אינן נמ־נות עם גוש המדינות הבלתי־מזדהות — "העולם השלישי". ה־נוער המהפכני ביבשת, לרבות חלק גדול מהנוער היהודי, רואה בשליטי בראזיל ובוליביה בלי־שות של האימפריאליזם המדכא.

מטבע הדברים, שאין ישראל רוצה לצמצם את יחסי הידידות שלה עם משטרים אלה בלבד, אלא מעוניינת בטיפוח יחסים ידי־דותיים גם עם משטרים שמאליים יותר ביבשת. אך הצרה היא, ש־ככל שמדינה קרובה יותר ל"עולם השלישי" ולמה שמוגדר כמיתוס המהפכה, היא מתרחקת יותר מ־אתנו. וזוהי מציאות לא נעימה ל־ממשלה ולתנועה סוציאליסטית־דמו־קראטית, כמו זו שלנו. אך אין להתעלם מהכרת המציאות, ואין גם מקום לאשליות שאילו נסוגונו לגבולות 4 ביוני 1967 היה מת־חולל מיפנה בעמדת מדינות הק־רובות ל"העולם השלישי". כדי לזכות באהדתן — אם אמנם בכלל יש סיכוי לכך — דרוש מיפנה מרחיק־לכת הרבה יותר של כל מדיניות החוץ והפנים הישר־ראלית. מיפנה כזה במדיניותנו איננו בא בחשבון לא בגלל צרכי העם היהודי, לא בגלל המציאות המדינית של מדינת ישראל, ואף לא בגלל הפיטחון אנו את הסו־ציאליזם הדמוקרטי הקונסטרוקטי־בי.

שלמה שפיר

45 שנה לכפר ביל"ו

שלוש קבוצות: ותיקים, אנשי הרחבה ובנים מהווים היום את ה־חברה של כפר ביל"ו. תחילתו של הישוב היתה בהתארגנות צעירים מרחובות לפני 45 שנה. הם החי־ליטו בלהט חלוצי להקים, כפי ש־אמר צבי קבקוב, "עולם חדש של עבודה ואחווה". אך מפעל ההג־שמה במסגרת התיישבות האלף החל רק חמש שנים לאחר מכן.

כיום מוקף הכפר המשגשג בשטחים עירוניים של רחובות וקרית עקרון. למרות התמורה העירונית המקפת אותו "הצליח לשמור על צביונו הכפרי ועל עקרונות מושב העובדים" — אומר מיכאל קוקס. כיום, 40 שנה לאחר ההתנחלות ו־45 שנה לאחר הקמת הגרעין, מתגוררים בכפר 352 נפש המעב־דים 1600 דונם הדרים, 150 דונם אבוקדו, מייצרים 1000 טון בשר עוף לשנה, ומפיקים ממשקיהם 5 מיליון ל״י לשנה.

דני צדקוני

מבצע היחיד של אליאב

מיבצע־היחיד של לובה אליאב לגיוס תמיכה בהצעת־המצע של ה־מערך לבחירות, אשר הוגשה על־ידיו — זוכה להדים רבים ונרחבים. מכתבי־הסכמה רבים מתקבלים מדי יום ביומו מכל רחבי הארץ והם מביעים ותיקים וחדשים, אנשי עיר, מושבה והתיישבות עובדת, את הס־כמתם לעמדותיו של אליאב ב־שאלות חוץ ובטחון ובענייני פנים.

אפייני הוא המכתב שקיבל אלי־אב מיצחק אולשן, נשיא בית ה־משפט העליון לשעבר:

"באחת משיחותינו סיפרתי לך על מגעי עם אשכול ב־1969. כא־שר אשכול הביע ללא היסוס את הסכמתו לפתרון הבעיה על־ידי הק־מת מדינה פלשתינאית. היה בינ־נו ויכוח בנוגע לעיר עזה. בסופו של דבר נטה אשכול להסכים ל־דעה, כי דווקא מנקודת מבטנו יותר רצוי שהיא לא תיכלל בישראל. הוא היה כל כך משוכנע שגם אמר להקים ועדה רשאל. אם אוכלים להיות חבר בה. השיחה בינינו התבססה על נימוקים פראגמאטיים, אך אין לי ספק, שגם מבחינה אי־דיאולוגית היה תומך ברעיונותיך".

דבש"א

אורחי היינמן בברלין

נשיא גרמניה המערבית, גוסטב היינמאן ידוע כבעל רעיונות מקו־ריים וגישה בלתי־אמצעית אל בני העם. פעם בשנה, בעונת הקיץ, הוא עורך נשף בארמון הלוזל — מקום מושבו הרשמי בברלין — לנציגי האוכלוסיה השונים. בשנה שעברה הוזמנו לנשף זה כל אלה ששמם הפרטי היה גוסטב או הילדה (כשם אשתו). קנה המידה להז־מנה השנה היה מקורי למדי — כ־1200 ברלינאים, שלכשו כרטיסי מנוי חודשי לרכבת התחתית, הוז־מנו להיות אורחי הנשיא בנשף הקיץ שלו שהאדיר העם בנשף "המשתמשים בתחבורה ציבורית".

האורחים ישבו ליד שולחנות ש־עליהם הוגש כיבוד מרובה מקפה, נקניקיות ופשטידה של תפוחי עץ. האורח הראשון במדינה — גוסטב היינמאן היה במצב רוח מרומם. סיפר בדיחות על אלה המשתמשים בתחבורה ציבורית וקרא לאורחיו: "הסירו את הג'קט. אל הכוסות. אל הצלחות..". לאחר מכן עבר בין הנוכחים, התיישב ליד השולחנות, כשהוא ורעיתו מפטפטים בקלילות עם האורחים. הוא ניגש אחר כך אל התזמורת של שירותי התחבו־רה הציבוריים בברלין וניצח עליה. האורחים היו "מכופתרים" במקצת — עד שהתחילו לרקוד. ובזה הס־תיים הנשף הרביעי במספר ש־גוסטב היינמאן ערך בברלין.

נחום אורלנד, ברלין

אם אתה נמנע אתה מפסיד!

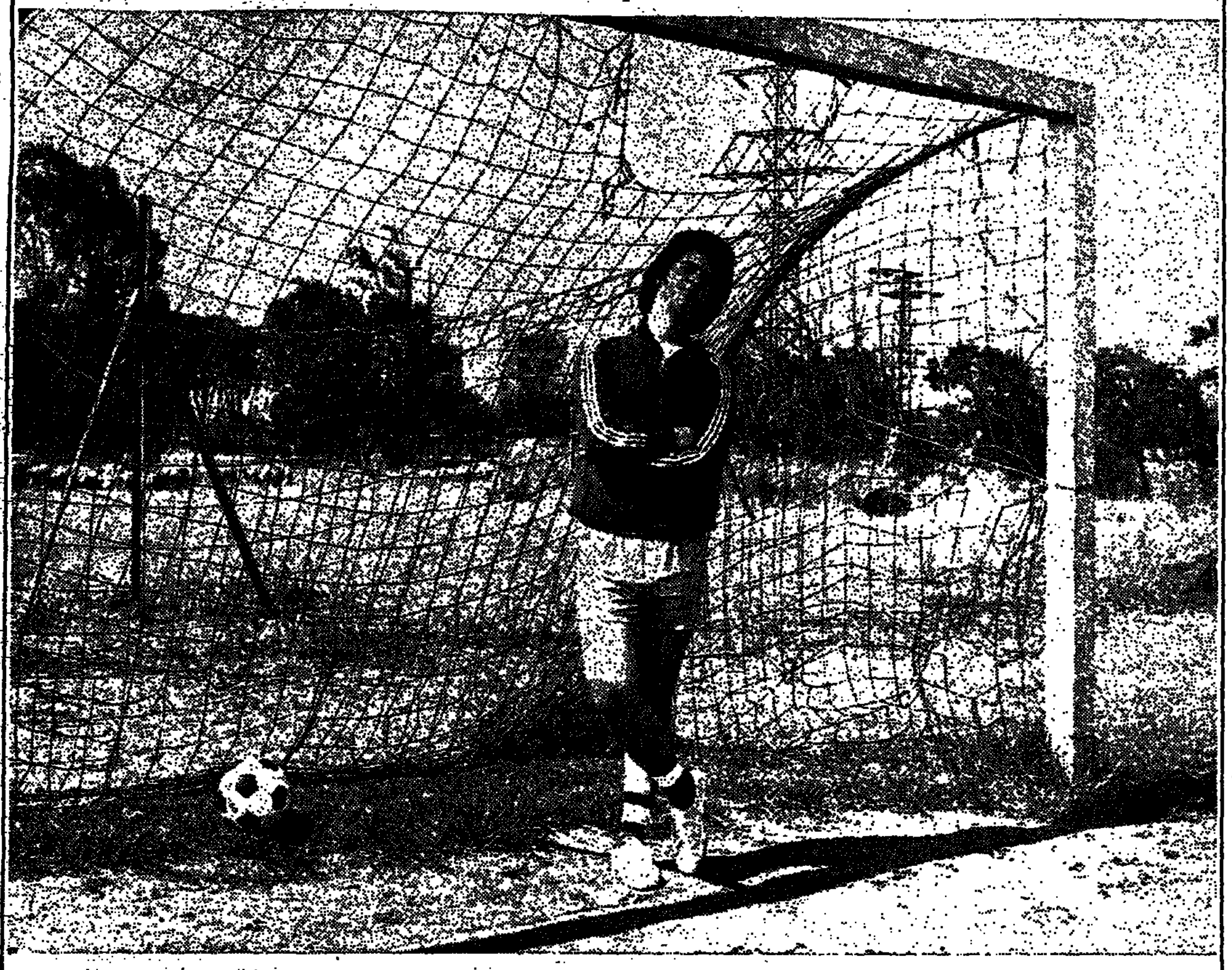

אתה פשוט יוצא מהמשחק אם אינך מצביע
ויציאה מהמשחק היא הפסד שלך
אל תצא מהמשחק - אל תמנע מהצבעה

ביום הבחירות להסתדרות
בוא עם הצעירים ב אמת
המטה הצעיר של המערך/העבודה - מפ"ם

פרישה לגמלאות — עונש או זכות?

עובדי ההסתדרות חייבים לפ־רוש לגימלאות בהתאם לחוקת עובדי מוסדות ההסתדרות ויש הב־דלה בין עובד גבר לבין עובד לא־גבר, כפי שזה צויין בחוקה "פרק עיקרי הלכות ביטוח גמ־לאה ופיצויי פיטורים". סעיף 8 א׳ אומר: גיל הפרישה הרגיל מן העבודה במוסד לא יעלה על ש־בעים וחמש לגבי גבר ושישים שנה לגבי אשה. בהגיע העובד לגיל הפרישה על המוסד להודיע בכתב לעובד (והעתק ממנו לביה הבור־רים) על מועד פרישתו וחובה על העובד לפרוש מן העבודה. הגי־לים שנקבעו לפרישה מן העבודה חלים על העובדים בכל המקצ־עות. במקרים מיוחדים, כשצרכי המוסד מחייבים את ההנהלה בהס־כם עם ביה העובדים להאריך את העסקתו של העובד לתקופה נו־ספת, אם העובד עודנו מוכשר לעבודה, בהתאם להחלטת הועדה הרפואית רשאי המוסד להאריך את עבודתו לעוד שנה במידה ולא הגיע ל־57.5% פנסיה.

סעיף ב׳ בפרק 8 אומר: נבחרי ציבור בכבר, אשר נבחרו לתפ־קידיהם במוסד בטרם הגיעו לגיל הפרישה כמפורט לעיל, יהיו רש־אים להמשיך בעבודתם עד גמר הקדנציה, בתפקידים הבאים: מז־כיר ההסתדרות, חברי הועדה ה־מרכזת, מבקר ההסתדרות, חברי המזכירות בועדת הביקורת המר־כזית, בוכר בית הדין העליון, מזכירה במועצת הפועלות. דין עו־בדת נבחרת בתפקידים המפורטים דלעיל לגבי גיל פרישה כדין עו־בד גבר. שני סעיפים אלה ברו־רים ללא צורך לפרשם; סעיף 8 א׳ מתייחס לכל העובדים ו־סעיף 8 ב׳ מתייחס לנבחרים.

חוקה זו נקבעה לאחר שההס־תדרות הקימה מוסדות גמל ודאגה לעובד לעת זיקנה. לכאורה זה יפה וטוב ויש להתברך בכך; אולם ל־מעשה גורמים לעתים סעיפים אלה טרגדיות אישיות, כאילו המחוקק או המוסד אומרים שעובד זה או אחר התברך בבנים הגיע לגיל פרישה.

גיל פרישה נקבע לפי דעתי בג־לל שתי סיבות:

א) לאפשר לעובד לצאת מ־מסגרת עבודה קבועה ולהיות חפ־שי בזמנו ובמעשיו, להינפש ב־צבל שנים במסגרת חוקית של שעות עבודה ולהמשיך את ה־חיים באופן בלי מנהלים, בלי מפקחים, ובלי רעש המולה ול־הסתדר מלחמת־מעמדות במ־קום עבודתו ולהיות מלך לעצמו.

ב) לאפשר קידום עובדים ש־הם בגיל יותר צעיר לתפקידים בכירים במקומות עבודתם. הרוב המכריע של הציבור מקבל את ה־פרישה כדבר חיובי ושמח להגיע לזמן זה. ואם הוא עוד מלווה ב־מסיבה ושי מטעם המוסד, הרי הוא שם סיפוק ויוצאים בהרגשה טובה.

כל זה מדובר באנשים אשר עו־בדים את עבודתם האפורה במקום עבודתם. כל השנים הם מצווים לשמור על החוקה ושומרים עליה. גם בזמן שהם מגיעים לגיל פרי־שה הם פורשים בכבוד בלי בעי־יות. מה מתחילה הטרגדיה? כ־אשר מדובר באיש בעל עמדה ב־מוסד, אשר חושב שכל המגבלות וכל החוקים לא חלים עליו, אלא על פשוטי העם — הוא לשלטון נבחר. נשאלת השאלה: האם כך אפשר לחנך דור־המשך למשמעת ולשמירת חוקי ההסתדרות? כיצד יראה את עצמו עובד במוסד ההסתדרותי מועמד לתפקיד רם יו־תר כאשר בעלי תפקידים בכירים אינם מפנים את מקומם? אנו נמצאים בתקופה המחייבת שינו־יים וחילופי־משמרות, האיהם ה־חברים אשר עשו רבות למען היש כיום בהסתדרות ובכל שט־חי חיינו במשק, בכלכלה, בארגון, בבטחון, ועוד, חייבים להבין את מצבם ולפרוש מעבודתם בכבוד. האם היה מישהו מנו לחשוב ש־צריך להשאיר בתפקיד מפקד ב־צה"ל לאחר הגיל רק מפני ש־היה מפקד גדול במשהו? ואם כך בשטח הצבאי, למה אי־אפשר להשלים עם נוהג זה בשטח ה־אזרחי. אינני אומר חלילה, שלא מגיע לאותם החברים הרבה כבוד הרבה הערכה, ויש לדאוג להעסי־קם בעמדות אשר יש בהן משום התנדבות ויכולת לתרום מנסיונם הרב, אולם לא בתפקידים הקודם. חברים אלה חייבים להיות דוגמה לגבי יתר העובדים ולשמור על חוקת ההסתדרות ככתבה וכלשו־נה. באיזו זכות מוסרית יכולים נבחרי ההסתדרות להמשיך את עבודתם לאחר גיל פרישה עוד הרבה שנים ולדרוש מפשוטי העם לפרוש בהתאם לחוקה? האין ה־חוק שווה לכולם? אנחנו עומדים לפני בחירות להסתדרות והרבה חברים יוצבו ברשימות המועמדים כדי לקבל תפקידים אחרי הבחי־רות, תפקידים בכירים ותפקידים נבחרים במוסדות ההסתדרות. ויש מאבק במוסדות ההסתדרות בעיקר בין הנבחרים, אשר הגיעו לגיל פרישה וגם מעבר לו ואינם רו־צים לעזוב את עמדותיהם והול־כים למפלגותיהם כדי לקבל אי־שור. אולם אותן מפלגות חייבות לדעת, שאין להפלות בין חבר ל־חבר ואין לבחור בחבר לשליחות בהסתדרות אם כבר עבר את גיל הפרישה בהתאם לחוקה. או אם אינן רוצות לדאוג עוד לפני הבחירות על שינוי סעיפי החוקה המגבילים לגיל ואז יוכל כל חבר להמשיך בעבודה עד מקסי־מום יכולתו, כל העובדים ללא יוצא מן הכלל, ולא להשאיר מצב שאיש המדינה חייב לפרוש בגיל 65 ומנהל המוסד יכול להמשיך בעבודתו בלי סוף משום שאינו רו־צה לוותר על ההטבות שהוא מק־בל כמנהל או כנבחר או מסי־בות אחרות. ועדי העובדים חייבים להיות ערים יותר לבעיה זו ולש־מור שסעיפי־החוקה יחולו על הכל ולא להשלים שיהיו עובדי הסתד־רות חשובים יותר וחשובים פחות. הפליה זו פוגעת במוסר העבודה, היא גורם לרגון על הנבחר או על המנהל וסותמת את הדרך לחברים לעבור לתפקידים אחראיים יותר.

שינוי פני מצב זה תלוי הרבה בעמדות ועדי־העובדים במקומות העבודה.

צבי ארצי
חבר מרכז הפקידים
ויו״ר ועד העובדים
בועד הפועל של ההסתדרות
ומוסדותיה

מכתבים למערכת

ספריות השאלה בתל־אביב

בספריות ההשאלה בתל־אביב מטעם העיריה נהוג להדביק סי־מניות אדומות לספרי מדע לאות, שאותם ספרים אין להשאיל לבית הקורא, בחשש שמא יבואו אלה לספריה. ירצה לעיין באחד מהם הספר לא יימצא בספריה.

לדעתי יש להתחשב באנשים שאין ביכולתם לשבת שעות בספ־ריה לצורך עיון בספר. רצוי איפוא לאפשר שאלת ספרים הב־יתה למספר ימים או לחייב את הקורא להחזיר מיד את הספר לאחר קבלת הודעה בכתב או טל־פונית על נחיצותו המיוחדת ויהיה על חשבון הקורא.

חיים אגמון
תל־אביב

להוצאת קובץ של דוד הופשטיין

בשנת 1948, כחצי שנה לפני היאסרו והיעלמו, נפגשתי עם הסופר דוד הופשטיין ז"ל. הוא היה אז במצב של יאוש ודכאון. פעם אמר לי: "אני בטוח שאתה תהיה בארץ, תשתדל לאסוף ולהוציא קובץ מיצירותי בעברית שהופיעו בכ־תבים ובחוברות בהיותי בארץ בשנים 1925—1926. אני אשאר כמשורר בדורות הבאים רק ביצי־רותי בעברית ובתרגומים ביידיש לעברית".

פעם הוא נתן לי במתנה קובץ משיריו ביידיש שיצא אז לאור במוסקווה ואמר לי: "תראה, תק־רא את הספר הזה כולו, תבחיל, תקרא אך תקרא אותו מתחילה עד הסוף, כי אולי אתה תהיה הקורא היחיד שלי".

לפני עלייתי לארץ פנתה אלי רעיתו של דוד הופשטיין וביק־שה גם היא לאסוף ולהוציא קובץ מיידיש ומאברית, שנדפסו בעב־רית בארץ. מצווה לקיים דברי הבת. כפי שהכרתי את דוד הופ־שטיין יש לו זכות מלאה על זה. בתוך הגוף היה יהודי גדול. נאמן לעמו, לארצו ולשפתו. הוא שתה את כוס התרעלה עד תומה.

אני מבקש לאסוף את שיריו ומאמריו בעברית וגם את התר־גומים ביידיש לעברית משנות 1925־1926 ולשלחם אלי. אני הת־קשרתי עם איזה סופרים בארץ שמכירים ומוקירים את דוד הופ־שטיין ויש להם תרגומים מיצי־רותיו ביידיש לעברית. בתקוות שלנו נוציא לאור קובץ שיריו בעברית.

מלבד הערך הפיוטי של יצי־רותיו, ישמש הקובץ הזה למזכרת של הסופר הדגול שנרצח בימי סטאלין בין שאר הסופרים היהו־דים הקדושים.

ד״ר גוטין
עולה מרוסיה, ראשון־לציון
רח׳ קרן היסוד 26

משרד המסחר והתעשיה
המטה לסחר חוץ

משלחת מסחרית ישראלית לאוסטרליה ודרום מזרח אסיה

משרד המסחר והתעשיה מארגן משלחת מסחרית לאוסטרליה ודרום־מזרח־אסיה בהשתתפות יצואנים של מוצרי מתכת, אלקטרוניקה, כימיה ותשומות לחקלאות וכן יבואנים, נציגי חברות תכנון ואנשי עסקים שונים שטרם ביקרו באזור.

ארצות הביקור: אוסטרליה, סינגפור ותאילנד או פיליפינים.

מטרת המשלחת: להגביר את הסחר ההדדי ולהדק את הקשרים המסחריים בין ישראל לארצות ביקור המשלחת.

מועד יציאת המשלחת: סוף אוקטובר 1973.

משך הביקור: כחודש.

הוצאות וארגון: הוצאות הנסיעה והאש"ל יחולו במלואן על חברי המשלחת. משרד המסחר והתעשיה ישא בהוצאות חקר שוק מוקדם, ארגון עריכת תצוגת דגמים, יחסי ציבור ופרסומת. הנציגויות המסחריות בארצות הביקור תארגנה סדרת פגישות עסקיות מתאימות לדרישות חברי המשלחת.

דמי הרשמה: 400 ל״י.

המעוניינים להשתתף במשלחת מתבקשים לפנות בהקדם למר אלון בן־יוסף היחידה לסחר עם ארצות מתפתחות — אסיה, במטה סחר חוץ במשרד המסחר והתעשיה, רח׳ אגרון 30, ירושלים
טלפון 227241 (02), קו פנימי 445

2000 שמלות וחליפות! במכירה פומבית

ברחוב נחלת־יצחק 59 תל־אביב.
טיב מעולה. לפי האופנה האחרונה!
בל הקודם זוכה!
קבלת קהל מ־8.30 בבוקר עד 6.30 בערב.
אוטובוסים 53, 63.

עיריית חולון

מכרז פומבי מס׳ 134/[illegible]

[illegible]

.108 [illegible] 50.— ל״י.

[illegible] 6 [illegible] 3 [illegible]

[illegible] 5.9.73 [illegible] 17.00.

[illegible]

פ. אידלן, ראש העיר

מרכז קופת חולים — משרד העבודה — מועצת הפועלות

מודיעים שהחלה ההרשמה

לקורס מנהלות משק

שיתקיים באולפן המשק ליד בית־החולים בילינסון
בהקבלה מועמדות בגיל 40 — 20 בעלות השכלה של 12 — 10 שנות לימוד.
משך הקורס 6 חודשים.
ההרשמה במחלקה לפיקוח על המשק, מרכז קופת־חולים, ארלוזורוב 101 תל־אביב.
ובכל לשכות התעסוקה.

לשכת המתנדבים בתל־אביב

מודיעה על
שינוי מספר הטלפון
החל מה־1 באוגוסט מס. הטלפון הוא 267193
הלשכה פתוחה בימים:
ב׳ ד׳ה׳ בין השעות 10 — 12 לפנה״צ.
א׳ ו־ג׳ בין השעות 6 — 4 אחה״צ.

משרד העבודה

אגף להכשרה ולהשתלמות מקצועית

למועמדים לבחינות סוג מקצועי בפקידות

עפ״י חוק שירות התעסוקה — 1959 על בפקח עבודה מקצועיה בלשכת העבודה להוכיח את רמתו באמצעות "תעודת מקצוע" ממשלתית הניתנת אחר עמידה בבחינה מתאימה.
מובא בזה לידיעת הציבור שלא תתקיימנה יותר בחינות סיווג מקצועי במקצוע פקידות כללית כפי שהיה נהוג עד כה.
החל מפרסום מודעה זו תתקיימנה בחינות ותינתנה תעודות מקצוע לעובדים בהן במק־צועות הבאים:
1. מזכירות
2. חשבונאות
3. ארכיב/אות
4. מחסנאות
הבחינות למנהלי חשבונות ולכתבניות תתקיימנה כבעבר.
פרטים על נושאי ומבנה הבחינות אפשר לקבל ביחידת הבחינות במשרדים המחוזיים של האגף:
- ירושלים — מגרש הרוסים
- תל־אביב — רחוב יונה הנביא 13
- חיפה — דרך העצמאות 82
- באר־שבע — דרך הנשיאים — מרכז הנגב

פקודת פשיטת הרגל 1936
צו קבלת נכסים והכרזת פשיטת רגל, ואסיפה ראשונה
שם החייב, תיאורו ומענו: יעקב אברגיל, ספר, נוה־ישראל 194/8, הרצליה. בית המשפט המחוזי של: תל־אביב—יפו. תיק אזרחי מס׳ 1745/73. תאריך צו קבלת הנכ־סים והכרזת פשיטת רגל: 3.7.73. תאריך האסיפה הראשונה, השעה והמקום: 6.9.73 בשעה 12.00 ב־צהרים, במשרד כונס הנכסים ה־רשמי, רחוב נחלת בנימין 39, תל־אביב.

פקודת פשיטת הרגל 1936
צו קבלת נכסים והכרזת פשיטת רגל, ואסיפה ראשונה
שם החייב, תיאורו ומענו: יגאל קלאוס, פרגל ביהלומים, רחוב פבי־ריגס 19, רמת־גן. בית המשפט המחוזי של: תל־אביב—יפו, תיק אזרחי 1685/73. תאריך צו קבלת הנכסים והכרזת פשיטת רגל: 3.7.73. תאריך האסיפה הראשונה, השעה והמקום: 12.9.73 בשעה 12.00 בצהרים, במשרד כונס הנכ־סים הרשמי, רחוב נחלת בנימין 39, תל־אביב.

פקודת פשיטת הרגל 1936
צו קבלת נכסים והכרזת פשיטת רגל, ואסיפה ראשונה
שם החייבת, תיאורה ומענה: רחל קנפלר, פקידה, רחוב אוחרונר־ביץ 19, נתניה. בית המשפט ה־מחוזי של: תל־אביב—יפו. תיק אזרחי 1843/73. תאריך צו קבלת הנכסים והכרזת פשיטת רגל: 11.7.73. תאריך האסיפה הראשו־נה, השעה והמקום: 16.9.73 ב־שעה 12.30 בצהרים, במשרד כונס הנכסים הרשמי, רחוב נחלת בני־מין 39, תל־אביב.

פקודת פשיטת הרגל 1936
צו קבלת נכסים והכרזת פשיטת רגל, ואסיפה ראשונה
שם החייב ומענו: פרדי קסאן, רחוב קיבוץ גלויות 125/20, קר־ית־מלאכי. בית המשפט המחוזי של: תל־אביב—יפו. תיק אזרחי 1757/73. תאריך צו קבלת הנכ־סים והכרזת פשיטת רגל: 4.7.73. תאריך האסיפה הראשונה, השעה והמקום: 4.9.73 בשעה 12.00 ב־צהרים במשרד כונס הנכסים ה־רשמי, רחוב נחלת בנימין 39, תל־אביב.

פקודת פשיטת הרגל 1936
צו קבלת נכסים והכרזת פשיטת רגל, ואסיפה ראשונה
שם החייב, תיאורו ומענו: יעקב שלמה ורדון, מנהל חברה, רחוב יונה הנביא 22, בני־ברק. בית המשפט המחוזי של: תל־אביב—יפו. תיק אזרחי 2962/72. תאריך צו קבלת הנכסים והכרזת פשיטת רגל: 17.1.73. תאריך האסיפה ה־ראשונה, השעה והמקום: 14.9.73 בשעה 10.30 בבוקר, במשרד כונס הנכסים הרשמי, רחוב נחלת בנימין 39, תל־אביב.

פקודת החברות

צו פירוק ואסיפה ראשונה
שם החייב, תיאורו ומענו: אב־רהם בן־יהודה, עו״ד, האגו איריס 1, קריאות. בית המשפט המחוזי של: תל־אביב—יפו. תיק אזרחי 1697/73. תאריך צו קבלת הנכ־סים: 1.7.73. תאריך האסיפה ה־ראשונה, השעה והמקום: 21.9.73 בשעה 10.30 בבוקר, במשרד כונס הנכסים הרשמי, רחוב נחלת בני־מין 39, תל־אביב.

פקודת פשיטת הרגל 1936
צו קבלת נכסים
אסיפה ראשונה
שם החברה: "פרטיאדי" חב׳ לפיתוח בנין בע״מ — בפירוק.
מען המשרד הרשום: רחוב הגי־בור פינת רחוב הארגים, אזור. בית המשפט המחוזי של: תל־אביב—יפו. תיק אזרחי 645/73. תאריך צו הפירוק: 28.6.73. היום, המקום לאסיפה ראשונות: 20.9.73 במשרד כונס הנכסים הרשמי, רח׳ נחלת בנימין 39, תל־אביב. שעת האסיפות: 1. נושים בשעה 12.30 בצהרים, 2. קונטריבוטורים בשעה 12.45 בצהרים.